盛京時報

戊辰年陰曆二月十八日
昭和三年三月九日
中日祀典大祝休刊

◇本報價目◇
每張現洋五分
每月現大洋八角
▲外埠郵費每月現大洋九角五分
半年現大洋五圓貳角
全年現大洋拾圓
▲告白刊資
一行五號字十五字起碼刊資一日每行現大洋壹圓 長期另議

發行人 宮川貫作
編輯人 菊池貞二
印刷人 石原庄太郎
發行所 盛京時報社
盛京時報支社

論說

裁兵問題 （憐）

上古之世。寓兵於農。兵民合一。故有春蒐夏苗。秋獮冬狩之盛典。於農隙以講武。雖其時全國皆兵。不煩政府之編制。不耗國家之款項。一有事變。徵調既便。事平之後。解散無難。法至良而意至美也。迨後世事事募集。訓練需費。供養需費。調遣需費。淘汰需費。以致國家收入。養兵幾佔支出之半數。此猶曰時代不同。情勢變遷。不能過爲詬病。然揆諸養兵之本旨。所以靖內亂。禦外侮。倘非虛耗國帑。使衛民者反而害民。早爲國人所共諒。不意沿至今日。兵無定額。省自爲制。或以爭奪權利之故。而擁兵自雄。或以厚植勢力之故。而增兵不已。坐令吾民身家財產之被其犧牲。嗚呼天無路。籲地無門。一若軍隊之焚燬搶掠。殺戮姦淫。無可如何。不應抵抗者。嗚呼民國。險象若斯。豈眞老子所謂天地不仁。以萬物爲芻狗。聖人不仁。以百性爲芻狗。必須剖斗折衡。而民乃不爭。清淨無爲。而國乃可治耶。

近閱報載黎前大總統之談話。謂今日中國兵額。達一百六十餘萬。宜及時裁汰。否則長此因循。兵愈多而愈不精。一旦用以對外。必受影響。旨哉言乎。軍閥有知。其亦有所聞而稍稍覺悟否乎。然時至今日。姑勿論一般軍閥。現皆擁兵自衛。決不肯輕易撒手。亦勿論南北正在交鬨之中。各思以武力擴張其固有之地盤。決不肯居然放下屠刀。立地成佛。即使假作樂觀。各省一體奉命。要亦言之匪艱。而行之維艱。蓋今日各省之兵。多數由招募而來。其應募者。非深山僻壤之匪類。即市井無業之游民。久已偷惰性成。剽悍習慣。一旦遣散。無所事事。強點者必仍聚而爲匪。柔弱者必變爲地方之流氓。互相吸引。愈引愈夥。中國必變成一匪氓世界。是兵不裁。商民固苦於餉糈之供給。而兵既裁。恐閭閻所受之蹂躪。將百倍於今日。故欲裁兵。必須先籌消納若輩之策。其策維何。遣令歸農。從事開墾。誠爲富國利民之要道。但欲開墾。亦必因地而制宜。如雲貴蜀粵之兵。可使其墾於西藏。晉陝等省之兵。可使其墾於河套。直豫等省之兵。可使其墾於張家口外。魯省及東三省之兵。可使其墾於南北滿及內外蒙古。且各兵歸農。不必解除其武裝。農隙之時。即行講武。仿古時寓兵於農之辦法。一旦有事。便可起而自衛。亦可借以禦外。一舉兩得。何樂不爲。至若水利待興。疏河流以便航運。交通宜闢。開道路以利輪蹄。化兵爲工。則爲長江各省有利無害之上策。初固不待智者而後知。誰不謂然。縱欲裁兵。其於被裁者之無法安插何。聊貢數言。亦同情於及時裁兵之微意也已。

浙滬佈防就緒
蔣氏赴徐督師

滬訊。蔣介石爲北伐督戰計劃便利起見。由一二〇三集團中富有軍事學識者。組織一參謀團。籌畫一切軍事計劃。

又訊。蔣介石與何應欽。於五日到甯。蔣將以第九軍顧祝同部一師兵力。撥歸何應欽。俾協同王俊。廖士翹。新編各軍。分防浙滬及浙東浙西。何已允擔任浙滬警備全責。其錢大鈞。繆培南。方鼎英各兵力。均赴前線。

蔣介石赴徐之期。當在浙滬布防就緒以後。大約尚須一星期餘。

又訊。甯軍事委員會電蔣。催令金漢鼎部第廿八。廿九等師。開赴皖邊加入北伐。金與韋杵。周志羣同赴南昌。與王均會議。公決在湘局未能清前。贛南贛西防務吃緊。各軍不便調動。惟入鄂第五路軍李燊所部。可充北伐後備。請朱培德商甯政府接洽。

滇黔戰事
告一段落

雲南通訊云。滇黔戰後。胡張全部殲滅。黔軍一敗不起。嗣後雖曾一度反攻羅平。旋受重創而退。蓋亦不過戰事應有之尾聲而已。目下胡張所部殘餘。已爲當局改編妥洽。用去現金四萬元。戰事全局可算已了。滇東已無黔軍踪跡。故總司令官胡瑛。迺於二月六日率隊凱旋。一時城內萬人空巷。家家均用紅束金書（歡迎凱旋子樣）金馬碧雞之間。頓開一番春色。至戰事趨勢。聞當局目的亦僅在護省。日昨范彼泉軍長。復龍一電。略謂。滇軍一旦入黔。則嗣後循環報復。以與我曹不欲人。加之訓相違云云。當局對此。極爲動容。觀此則滇軍或竟不再攻黔。意中事也。唯是胡張一旦退往貴陽。當局對之自應有嚴重之表示。茲將當局對周（西成）急電錄後。電云。

（滇黔不幸。致起戰爭。士卒供無謂之犧牲。雙方蒙若大之損失。勝之不武。敗復何言。每一念及。曷勝痛惜。竊以兩省在地理歷史上關係綦切。本屬兄弟唇齒之邦。邇者諸役。通力合作。奠安中夏。聲施爛然。有識共稱。今貴省誤聽胡張之言。不惜破壞和平。陳師滇境。委官據地。索款拉夫。藐視中央制止之命。罔聽滇人勸告之函。遂使全省民衆。憤慨填膺。迭請政府聲罪致討。本政府迫不得已。當令卅八軍嚴加戒備。相與周旋。師直爲壯。古訓昭然。現在東南一帶。業已次第肅清。據前方來電云。胡張敗潰後。已隻身逃竄入黔。惟胡張此次借兵禍省。已爲民衆公敵。如果逃竄黔境。即望立將該部武裝解除。解送來滇。聽候民衆裁判。則障礙既除。兩省情感不難和好如初。重敦睦誼。恢復從前協作之精神。努力革命事業之進展。寧唯兩省之幸。亦黨國前途之幸也。敢佈腹心。統希鑒察。唯執事實圖利之。雲南省政府叩（司）等語。但不識黔周如何答覆耳。

李宗仁行踪

滬訊李宗仁尚未啓行赴漢。聞須與蔣介石再會晤一次始去。又甯訊。廿九日戌刻滬報記者訪李宗仁。其談話如下。李云軍事極有把握。本人將仍以第三路總指揮名義。統率湘鄂軍隊加入。現與宋部長商洽財政問題。已有辦法。赴漢行期尚未定。至遲不出兩週間。第三路軍由京漢線進行。此路兵力計有二軍六軍七軍十三軍十八軍十九軍及收編湘省軍隊。共十軍。（下略）

粵港交歡之內幕
商業貸欵二百五十萬
政治投資亦在進行中

北京訊。粵港交歡情形。各報均迭有紀載。茲據使館方面消息。李濟琛於四日乘飛鷹艦由港歸粵。港督克萊孟提。暨中國商業界領袖。均親送至碼頭。並鳴砲舉旗。禮節之隆。實所罕見。現港督準備八日偕其夫人赴廣州。答拜李濟琛。李已飭令在碼頭架彩牌樓。市中均挂旗。亦表示隆重之歡迎。粵港間經濟界。對此事表示非常之希望。查粵港間自沙基慘案發生後。經濟絕交已三年。雙方均感封鎖之苦。粵港商界亦因之受損失不少。近因雙方當局。已化除水火。港商界準備組織投資團。向廣州投資二百五十萬元中金。以作開展商業界之第一步。此項投資。完全爲中英商業界之貸欵。與省政府無與。故無須担保。其他港商尙有組織粵港合辦之大公司。以香港某大商店之英人爲大股東。定資本額爲三百萬。不久亦在廣州開幕。粵港間感情之進步。實出乎一般意料之外。聞港督與李濟琛會晤時。對經濟輔助發展之計畫。分有一詳細之協訂。雙方並已擬成計畫書。大要以放任中英商業界之自由投資爲原則。而港督亦允在相當範圍以內。港粵作政治社會借欵。至對剿辦海盜一事。李濟琛允商海軍撥巡洋砲艦二艘。盡力搜剿。無須英人代庖云。

新詩

▲星 （冰秋）

沉默的冬夜—
一場好雪。
在灰黑的濃厚的愁雲裏
露出一點星光來。
伊雖遠在渺茫的天邊上
伊的靈光却已感動我的
心弦。
我微笑着！
正微笑着。
忽的一陣風吹！
把伊遮在騰怒的烏雲深
處。
可愛的星光！
再也看不見了！
已經一個多月了。
然而伊那微細而明靜的
愛之光。
永遠飄綿在我的心田。
一九二八。三。四。晚。

△ △ △

◇哭

（一）
嬰兒已經半天未吃乳了
還是哇哇的哭罷！
哭聲住了！
立刻的住了！
「給你吃。鄰天吃死」
這不是晚娘辱罵的音調
！原啞！來嬰兒的哭是
容。
兇強停止的—
和容易滿足他的欲望呀

（二）
在沉寂的屋中的床上。
睡了一個失意的少年—
只是嗚咽的哭。
「怕黑嗎？」？
「怕狼嗎」？
伊的弟弟總是這樣問。
伊還是嗚咽的哭着。

（三）
秦樓的妓女。
楚館的坤伶。
全有點兒禁不住。
神聖純潔的「哭」。
全被她們污沾了。
強奸了。
減色了…

（四）
「淚」共哭的產生物。
哭吧！
流淚吧！
淚能埋沒了世上的一切
正是我所企求的啊！
一九二八四。晚。

△ △ ▽

◇雪

雪降了。
把一個暗淡的世界—
化而爲光明。
我的心情也化了吧？！
不。
化我的在縹渺之鄉哪。
一九二。八。三。
—悲鬱山中—

國務常會紀

京訊云閣議。總理潘復及各閣員均到。十二時開會。秘書長夏仁虎報告文電畢。通過例案三件至一時許。散會由潘復入府報告。茲錄院方公佈議決案如下。

一。提議設立關稅自主委員會一案議決照辦（補刊三月三日議案。正式令前日已下）

一。司法部呈。本部總務廳廳長闞鐸辭職。應即照准。所遺員缺。擬不遴員接補。即以參事李儼暫行兼理該廳事務。議決照辦。

一。交通部提議。司長蔣尊禕。現經令派專任電政監督。所遺司長一缺。請以張宣簡任。議決照辦。

交部以部令津電政司長蔣尊禕任全國電政監督。其所遺缺。以直隸電政監督張宣繼任。原令如左。

一。蔣尊禕著專任電政監督此令。

一。派張宣爲電政司長。除諭飭外此令。

又關於上項電政司長更動之大元帥令。已下云。

長江艦隊北歸消息

京訊東方消息。現在黨政府管轄下之長江艦隊。大小艦艇計有五十餘隻。其中在粵之一部分。向歸粵省管轄。爲純粹粵系外。其現泊長江各地之海籌海容。及楚字江字各艦艇。大半屬於閩系。但閩系之中又有新舊兩派之分。舊派以楊樹莊爲首領。第二艦隊司令陳訓泳等屬之。轄有艦艇二十餘隻。新派以陳紹寬爲首領。亦轄有艦艇十餘隻。舊派分子對於新派素極輕視。極不相容。此次陳紹寬率楚有等艦助攻唐軍頗著功績。且以海軍附南。彼之功績居多。亟圖取楊樹莊而代之。其所轄之第一艦隊各艦長。屢電蔣介石。謂楊樹莊現兼任福建省主席。對於總司令職務。無暇兼顧。目下黨政府所轄各艦。非大加訓練不可云。

正太路晉軍一度反攻

京訊。某軍機關消息。正太綫攻晉軍第五師一部。於五日拂曉。乘奉軍調防之際。襲擊大郭村。同時並有騎兵一小部繞出牛頭山方面。冀圖前進。側擊南路陣地。當被奉軍。分兩路迎擊。晉軍知奉軍已有準備。故接觸二時即退回。現奉軍第八軍韓光第第二十四師。已全部開抵最前綫。與晉軍在原防相持云。

江西之女共黨

南昌通信。贛省各屬共黨與土匪勾結騷擾各情。記者迭有報告。查此次共禍。以贛西萍鄉萬安各縣爲最甚。萍鄉縣教育局長顏承源近因教育廳召集全省教育會議來省。日昨萍鄉旅省同鄉會。據其報告。該縣此次共匪擾亂。其原因以當局初未重視。致日漸激烈。始則搶掠。繼則焚燒。今更由焚燒而殘殺矣。西北兩路。遍地皆匪。如清溪麗山白竺等處。集中約數萬人。上栗市小西路等處。竟有女匪徒八百餘人。快槍二百餘枝。城內男女共匪約有五百餘人。均以一桿一錢爲暗記。蓄即勇敢前進之意。上栗市及排上之靖衛隊。均被共匪勾結而叛變。失去槍枝共百餘枝。安源有三千餘工人。加入共黨。並組織有中國共產黨安源區委員會。常用此種名義發表宣言。及宣傳品。縣政府內亦有共匪廿餘人。傳縣長之辦公室內亦發現標語。其勤務兵亦被共匪勾通圖暗殺傳。被傳發覺。即行槍決。當未分共前。共黨以萍鄉工人最多。故在此處積極宣傳。工作甚力。雖有小莫斯科之稱。今之猖獗。固有來也云云。至萬安被共黨蹂躪。聞其慘酷。尤較萍鄉過之。省政府常務會議。近已議決撥款一萬元。以資賑濟。並委龍錦爲賑濟委員。又江西懲治共匪委員會。昨又槍決共黨劉徵瑞黃駿芬賴懷愷三人。佈告謂共匪劉徵瑞黃駿芬平日宣傳共產最爲努力。曾慘殺程道南及劉夏氏之夫。並率領民衆在永豐縣本籍沙園派溪村等處搜搶勒索。肆意騷擾。又共匪賴懷愷醉心共產。曾在銅鼓縣本籍組織生產合作社。實行共產。合邑騷然。尤復勾結賀葉逆軍。擾亂桑梓。茲由永豐宜豐縣長先後拿解到會。迭經本會特別法庭詳加鞫訊。該犯等均供認不諱。似此罪惡昭著。自非處以死刑。不足以伸法紀。而安黨國。茲於本月廿二日提訊該三犯驗明正身。移送南昌衛戍司令部押赴刑場執行槍決。計開劉徵瑞年廿九歲。黃駿芬年廿九歲。均永豐人。賴懷愷年卅六歲。銅鼓人。

廣告

上海青島行（臨時船）
榊丸 三月十三日
入達丸 三月九日
唐山丸 三月八日
天津丸 三月十六日

天津行
天潮丸 三月十日
濟通丸 三月十七日
玄武丸 三月十一日

龍口行（往復共旅順不行）
龍平丸 三月十五日

香港行
第一東洋丸 三月十日
英順丸 三月十八日

電話（代表番號）四一八五番
監通部 回丸二商會 電話 五八八八番 四二六四番
標局專荷客取扱店
大連汽船株式會社

奉天匯華銀行
股本三百萬元在財政部農商部及省署財政廳註冊專營匯兌存放欵項等銀行業務奉票存欵活期個一月月息四厘八存期延長利率隨增定三個月月息六厘五六個月八厘五長年一分大宗存欵利息格外從優
電話中一一三八番 電話日一六番

鳴謝華商公司賠欵迅速
福安 聯保 聯泰 水火保險
啓者敝號一月二十日午後二時因煙筒串煙失慎雖經灌水救滅惟架上貨物盡遭水漬幸事前曾在福安聯保聯泰三家中國保險公司保有貨物險現大洋三萬元當出事時即由該三公司派員查驗損失各物立刻允許照賠現大洋三千六百元足見該三公司素有信用賠欵迅速而辦事敏捷尤令人欽佩領欵之餘用特登報鳴謝並介紹各界欲有備無患求產業安全者不可不知奉天有此良好之公司足爲商民之保障
奉天鼓樓北天增盛商行

奉天萃華新金店總號啓事
本店向在省城鋼行營業有年巷內偏僻致使主顧車馬多勞近爲歡迎主顧計刻已接兌中街中美金店舊址正在修理內部容俟竣工實行遷移開幕惟對中美金店來往銀錢担保情事請向該店執事人清理恐未週知特此聲明
主人周鎮宇啓

安東分社遷居啓事
敬啓者敝社現因舊址房狹辦事不便於二月十八日遷至附屬地二道橋日警察分所西隔壁第四家三成錢莊內寓照常辦事望祈各界如欲訂閱本報刊登廣告暨新遷地點按洽可也再本報已經當局弛禁凡通局鄉壤可寄到望各地閱報諸君隨時訂閱爲盼此啓
安東盛京時報謹啓

北鎮分館啓事
茲者本報爲靈通消息推廣報紙起見向該鎮各界人氏有欲訂閱本報及刊登廣告者請向本分館接洽可也

請看布西縣監督與局長之德政
布西縣金監督其爲人素重道德勤政愛民既爲極端上峯所獎許又爲地方人民所歡迎此是有目共見有耳皆聞自不待言近查有該縣管界平陽鎮之商務會長韓凱臣者曾以蠹吏虐民勒索重捐等情業將第二區馬百川區官在縣呈控在案該金監督痛關民瘼遂親往聘市政局局長任桂五令其前往該鎮認眞調查委因任君素日作事一秉大公不循情而故於臨行之際金公囑以准其隨時放告凡所受理之案應辦者辦之應罰者罰之任君遵於臘月初間遂輕車簡從躬赴平陽鎮街住於周家店內該局所連請三次均未肯往計所接之控呈約共十有餘張半係告馬區官者其詳情雖不得而知然其大概非探以勒索重賍即告以嚴刑逼供現將馬區官押於封禁屢經地方紳民關說均無效力據聞外間傳言非稟請監督處以極刑即呈請縣署罰其挖壕抑或建築學堂其說雖係不一其實當歸一是至於韓會長之所控者半實半虛已被任局長設法調查明確並取具各方面之押結諒嗣後回縣亦必有一定之辦法復查有魏國禮之被搶一案向經魏某將于長海及單繼文等以拘通胡匪各節一併在馬區官處呈訴在案雖則罰欵若干然而均未入手後經任局長調查屬實于某雖有干涉而單繼文確係良民被屈含冤況且魏某亦與胡匪有齒譜之關係所以擬將魏與于等帶縣懲辦忽有本地糧戶王奎政者出而調處伊甘願赴縣領取護照四份協同魏與于等親往匪巢逮捕盜馬之賊而任局長已概然允許未卜能否作到以觀其後效可也似金監督之能任賢人又秉以任局長治理有法而布西縣境安得不日漸興盛乎而一般人民又安得不日漸踴躍乎如此官吏既不能以利動復不能以勢屈殊覺不可多得倘吾全國官吏盡能如是謂爲不治其孰信之吾輩今者甚爲布西人民幸吾輩今者又甚爲此等官吏賀
布西縣平陽鎮全體公民人等仝頌

哀啓者
先考杜府君溢辰公諱元增慟於民國十七年二月二十八日（即夏曆二月初八日）申時逝世距生於咸豐甲寅年享壽七十有五不孝承文隨侍在側不孝承恩充北京公府警務處長不孝承儒充同賓縣印花稅處幫辦先後匍匐奔喪親視含殮遵禮成服謹擇吉日安葬叨在
戚友鄉學世寅誼 哀此訃
聞
謹擇於陽曆三月十九日 祝福
夏曆二月廿八日 開弔
陽曆三月二十日
夏曆二月廿九日 吉時發引
奉繼慈命稱哀子杜承文恩儒伏 泣血稽顙
基督信徒不收紙課如蒙賜唁請寄至北京奉天會館軍警總監部奉天大東邊衡利胡同本宅

介紹醫院啓事
吾奉向莫最完善之公立醫院患病者無不仰賴於外國醫院各國風俗不同語言迥異隔閡之念不便之感實所不免是以同人等募成巨欵在小西邊門外公園後設立一公立醫院本公衆慈善之心從事診療內部仿東西各醫院之設備設有診察處凡內科外科小兒科皮膚花柳病科耳鼻咽喉科各國產科婦人科眼科等症均能醫治並設有愛克斯光線電氣治療科凡人力所不能達到諸症亦能應手病除病室採取中西折中式關於暖氣通風衛生設備無不完善其醫院內一切佈置亦均清雅製藥皆採西法用精良衛生製造並設有藥線部自製脫脂棉紗藥綳帶誠吾奉醫院所未有至於藥品價之低廉施術之精細看護之周到待遇之親切尤爲吾省所有各醫院之特林該醫院現已開幕二載於茲醫治全愈疾病患者已萬數千人成績卓著功効昭然凡困於痾疾者曷亟前往診治俾得康健同登壽域用特介紹周知幸注意焉
介紹人 楊霖閣 于雲章 姜雨亭 袁惠霖 高鳳舞 彭相庭 侯錫 覃瑞卿 修德一 王明宇 陳歡六 劉海泉 趙雲屏 李香齋 曾子敬 林泌塵 于儒川 張仙舫 李鐵琳 陶菊生 等同啓

建築材料大批售
衛生用具
鐵筋 爐片 鍋爐 保險櫃 銅床
東三省代理人 低價買入 低價賣出
（批發零售）
澡盆 面桶 恭桶 大小便器
德國名廠製造 如能賜顧 特別迎歡
（暢銷低廉）
奉天南市場 **多小公司** 營業部啓
電話 營業部 二一二五號 入口部 一八六三

◉理財新法
古時候有一種人。積下銀錢。完全藏在家裡。埋在地下。後人笑他不知生財之道。年深日久。一個錢依然還是一個。豈不是太不合算麼。如今經濟發達。智識進步。人人均知權子母。計複利。一個錢存到五六年。可以變成兩個。決不似古人那樣獃傻了。但是現在生活一天高一天。物價一天漲一天。支出的欵。幾個月就加一倍。收入的息。五六年纔加一倍。那還能供應得上麼。恐怕空費周章。所得效果。比較古人消極保守的結果。反遠不如呢。可見理財一道。須隨時勢爲轉移。我們生當斯世研究理財。要具兩種目的。第一步手中有一個錢。要保持那一個錢的效用。第二步。要把這一個錢。在相當時期內。變做十個百個千個。這纔能立於不敗之地。中法儲蓄會。對於這兩層。均能辦到。第一樁入會立刻可以享受。第二樁享受雖有遲早。亦月月均有希望。欲知概要請閱下文
▲凡入會的 按月交欵 按月有得獎的希望
▲月交三元六元九元十二元十五元 任人自擇
▲最大獎金八千元 最小獎金得回當月所交儲欵
▲每十號有一號得獎 獎金之外期滿如數歸還原本
▲未滿期前亦可將儲券押借現欵 收付一切概係現洋
▲資本雄厚 信用昭著 辦事非常敏捷 詳章函索即寄
奉天大西門外電車道西 中法儲蓄總分會謹啓

馮軍再度佔領曹州

(七日發 天津專電)

前此曾由魯軍克復之曹州城現經馮軍再度逆襲魯軍不支已歸馮軍佔領

馮軍主力沈機觀變　岱南形勢無甚活潑

(七日發 天津專電)

馮軍主力仍在新鄉沈機不動方振武軍則在南封附近似已歸蔣介石節制孫傳芳軍則駐防濟寧兗州泰安一帶至於津浦路方面形勢現尚無甚活潑

寧府諒解日本意見　整理中日借欵問題

(八日發 東京專電)

漢冶萍煤鐵公司及南潯鐵路等中日整理借欵問題迭經雙方協議之結果南京政府現已諒解日本意見不久即當開始正式交涉

德奧對意頓形惡感　莫首相演說之影響

(五日發 伯林來電)

意首相莫索里尼之演說頗引起德國各界一最不愉快之印像一般評論家舉口同聲宣稱莫氏一向未嘗或孚右出此再更殘暴或大儒派之發言報紙宣稱此項演說不啻搆成對於德國之挑戰德意志報云莫相宣言所採之風度即謂從前意大利莊嚴之保障歸于無效一節一定使意大利對于世界之誓言及許諾之信用上更瀕于衰滅云

又維也納電奧國報界對于意大利首相莫氏之演說加以相當評論彼等指陳莫氏對于民族的自由標題不惜加以詳論反之亦應知奧國鳴其不平之旨要亦因其與文化自由攸關也政府機關報國報對于意大利願與德國國民得一良好諒解之保證表示歡迎但恐南方概念意思之水火冰炭致形成達到此項目的難克服之障碍云新自由報云莫相以如是聲勢赫赫之身分而代表如是有勢力之民族出此强力脅迫太無價值同時達格布拉特報則確稱莫相之演說並非對于奧國國會之指摘而發云

英埃締約遽形停頓

(四日發 開羅來電)

垂成之英埃新約已遭埃國會拒絕主張無條件獨立埃及之激烈派全獲勝利埃及總理索爾德及全體閣員業經辭職據稱新約內包括埃及獨立之原則及准許英人于埃國駐軍十年等條件又約內大致英人已極讓步准埃人獨立故索總理已準備簽押并接收各項條件此次遭國會之反對實屬不幸索氏自繼任前總理撒魯爾以來已受全國推戴今毅然辭職恐埃及政府將發生重大變化

久宮殿下竟爾薨逝

(東京八日急電)八日午前三時五十五分宮內省正式發表久宮內親王殿下病勢頓加遂于八日午前三時卅八分因心臟麻痺薨逝不勝恐懼之至

按久宮內親王殿下御名祐子昭和天皇第二皇女係昨年九月十日誕生……此圖即其最近御影

英埃交涉失敗輿論

(五日發 伯林來電)

自埃及國會否認英埃新約消息傳來後各報紙均認爲幸事因多認約內英國讓步過多實爲不利倫敦晨報更進而稱英帝國此次未能與埃成立新約在大處着想埃總理之失敗實爲英帝國之成功因新約內已失去英國防重要之原則多項該報并表示反抗所有改動優待特權治外法權或保護外人一切辦法

又柏林六日電據倫敦電稱英外部關於最近報界發表之英埃條約已決定公佈一白皮書內容詳載英政府對該約建議之全文及外相張伯倫與埃總挨沙瓦特之往來公函以明眞象又據開羅報告埃及內閣風潮恐將難免同時開羅各界之抵英運動尚在進行學生昨日舉行遊行示威致與警察發生劇烈衝突學生傷四人被捕者甚夥英高級委員公署已由軍警保護云云

聯監理事會開幕矣

(七日發 日內瓦電)

國際聯會之理事會已於今晨由會長烏魯帝氏主席開第四十九期會議奚又電仲裁及保安委員會刻通過一項議案邀請聯盟理事會通知所有會員倘該會準備於磋商仲裁條約及保安條約以解決太平洋上各項爭端能致力於種種之困難點另有一項議案係關於該約第卅六欵關於國際公法常置法庭之任人取舍之條欵及奉勸各聯盟國加入顧沈丹重述英國不能加入此欵因與其相關之政府非係單獨者而係關乎數箇政府該氏聲明然英國以鼓勵其他能簽署之國家奚云

又電國聯擬于本月十五日開之軍縮預備會議現經宣布展期并擬在正式開會後即行休會俟有合宜時間再行開討論會蘇俄提出之軍縮議案亦即完全禁止戰爭議案即將于預備會中提出但期展原因法德二國正忙碌于選舉事無暇整理預備會提出各案以便向現行開議之和平保障會內報告

有田局長訪首相

(東京七日專電)有田亞細亞局長于本日午後往訪田中首相報告對華關稅問題

德可決建艦費

(柏林五日來電)衆院預算委員會以十五票對十二票批准建築一萬噸重之巡洋艦一艘之第一期應付之建築費一千萬馬克該艦係爲防守德國在波羅的海之海口及維持東普魯士安全之用云

蘇俄振興農業

(莫斯科三日來電)蘇聯人民委員長於本日之會議可決本年度國內農業振興策該案係以發展出口貿易並工業確定農業產業之國策爲主而精神尤在援助貧農抑制大農

美法仲約可決

(華盛頓六日來電)參院已於本日可決通過美法裁裡條約案

波蘭總選揭曉

(瓦撒五日來電)據半官式消息稱波蘭選舉結果票選大多數爲波蘭總統皮爾索及氏所有反對皮氏之激烈派已於此次選舉內宣告失敗選舉中之德人投票者亦獲勝利於國會內又爭得數席俄人及烏干尼安人選舉結果適得其反即投票事前亦不敢出而據今日之選舉結果波衆院內止少三分之一席均屬波總統之黨此外社會黨員已爭得五十五席較上屆期人數如與波總統黨合之則佔有國會內大多數果如是則有望取消現行之獨裁制云

命令

(二月六日)

▲交通部呈本部司長蔣尊禕另有任用請免本職蔣尊禕准免本職此令▲任命張宣爲交通部司長此令▲任命沈其昌爲山東高等審判廳廳長此令▲司法總長王蔭泰呈本部總務廳廳長關鐸呈請辭職關鐸准免本職此令▲司法總長王蔭泰呈請任命吳育謙署京師高等審判廳書記官長應照准此令▲軍事總長何豐林呈請任命先泰爲綏西鎮守使署中校參謀應照准此令▲茲制定東省特別區警察官制公布之此令

應付馮閻均感困難耶

晉軍佔地利而善守　馮軍精戰術而能攻

京訊北路奉軍。自去冬以來。因天氣酷寒。冰堅道滑。不易行軍。致將該路軍事。完全陷於停頓狀態。現已春和冰解。若再不積極發動。不惟老師糜餉。且與大舉南下。削平豫馮之軍事大計。在在發生阻力。是以經各巨頭在京會議之結果。仍決定以解決山西入手。茲據某軍事機關消息。北路將領。自回防後。業將各路軍事布置完竣。至遲在本星期內。即可頒發總攻擊令。至此次進攻主力。仍注重平型關一路。因該路業已攻入關內。距離繁峙僅六華里。自較其他各路。尚須仰攻關口爲易。且繁峙西連雁門。東接龍泉。可爲五臺之屏蔽。此路若下。則晉軍即有首尾不能兼顧之勢。于芷山軍長前昨兩日。迭有密電來京。報告布置情形。俟總攻令下。即親赴西育河前線。督率猛攻。其雁門龍泉兩路。亦同時進展。但不主激戰。因雁門天然險峻。而龍泉關之長城嶺。山勢亦極其險危。若以力取。勢非有絕大犧牲不可。好在繁峙一入掌握。該兩路決不能再守也。至娘子關一路。聞晉軍確布有五十華里之嚴密防線。且自獲鹿以西。沿纖消線。原有山洞三重。亦係天然險峻。進攻更難。但正太線上奉軍。亦布有同樣之堅固工作。故該路晉軍。欲圖向外發展。實亦匪易。以實際言。該路雙方。僅能取互相牽制形勢。不至萬分吃緊時必無重大接觸云。

京漢線方面之馮軍鹿鍾麟部。其基本部隊約七萬人。已配置於衛輝新鄉一帶。以彰德爲最前線。此部兵士。頗爲精練。戰術高超。人强馬壯。善於作戰。攻誓攻占。到處勝利。故奉軍對之。頗感困難云。現奉軍對此作戰之策。爲穩重計。定由磁州向大名前面。通連東西配置兵力。其主力部隊。置於順德廣平。以避其鋒。惟該方面戰事仍不過發生前衛小部隊之接觸。或小衝突。似尚未至主力部隊之會戰時期。奉軍或計畫先將黃河。以南馮軍一氣肅清。藉以根本的斷絕晉馮聯絡提攜。俟馮軍平後。則對晉戰事。或可望自然的解決。惟實行以上計畫。其第一期作戰 現當開始進行。故由第三四方面張楊兩司令。親向石家莊出動視察。而此方面奉軍之輸送大部隊。及補充軍需等事。將瀕完結。或相度機會突然行總攻擊。亦未可知。然馮方最近將其基本軍隊集中於鄭州附近不敢輕動一步。在奉軍欲守候孫軍出動情勢進步。乘馮軍之變化。方能急行夾攻策略。果能悉如奉軍日的否。猶不可知也。

三四方面第十五軍軍長汲金純調署綏遠都統後。所部軍隊即率領上任。而遺遺正太路防務。張學良檄調順德邯鄲之萬福麟第八軍前往增防。調東光連鎮之于學忠第二十軍接替萬軍防地。據交通界訊。漳河南岸馮軍梁壽愷部。偵悉奉軍換防。即擬乘機偷渡漳河。企圖擾亂奉軍陣地。最前線係扼守磁州第二十九軍防地。鄭大章之騎兵別動隊數次偸襲。幸被我軍擊退云。于軍一萬三千餘人。今日(七日)即可全部開抵邯鄲成安一帶。並聞閻錫山近亦改變戰略。北路雁門方面。利用山地險要。暫取守勢。將各路軍隊抽調加入正太路。採取攻勢。與京漢路馮軍遙相呼應。其目的在打通聯絡。聞奉方幹部。對此頗有戒心云云。

潘閣請設立關會之原呈

根據十四年關會通過案

京訊。關稅自主委員會之設立。及關稅自主委員會委員之特派。業於前晚由大元帥以明令發表。已誌昨報。茲覓得國務總理呈請大元帥設立委員會。並請特派委員原呈。照錄於次。

呈爲關稅自主期限將屆。擬請設立關稅自主委員會。並特派會員。籌備進行各事宜。繕摺恭呈。仰祈鈞鑒事。

竊查 我國關稅 自主。久爲國人所期望。溯自民國八年以還。政府對此問題。壇站爭持。苦心擘畫。初則巴黎和會。繼則華府會議。迭經我國出席代表。先後提案堅持。不遺餘力 徒以時機未至。未得要領。迨十四年十月間。關稅會議召集之初。仍復抱定宗旨。賡續進行。幸賴代表之折衝。國人之督責。與會各國鑒于世界之潮流。與夫我國之輿情。漸表贊同。討論半月有餘。卒于是年十一月十九日通過議決案如左。

一。參與本會各國代表議決。採用下列所擬關稅自主條欵。以便連同隨後議定之其他事項。加入本會議所締條約之內。

一。各締約國(中國在外)茲承認中國有享受關稅自主之權利。允認解除各該國與中國間現有條約內載之關稅束縛。並允許中國國定關稅定率條例。于一九二九年一月一日發生效力。

一。中華民國政府聲明裁撤釐金應與中國國定關稅定率條例。同時施行。并聲明於民國十八年一月一日。即一九二九年一月一日。將厘金切實裁撤。

當時 各國代表討 論我國關稅自主提案時。我國對於過渡時期應行經過之途徑。以及應行籌備各事宜。均經擬有辦法。規定進行程序。并於十一月廿四日公布關稅定率條例在案。近三年來。只以我國內政關係。所有原定各項辦法。大都未能如期履行。目前內外環境與前不同。但本案關係國計民生。至重且要。允宜迅速籌備。以固邦本。今距民國十八年一月一日即各國承認我國關稅實行自主之期。相去不及一載。事機急迫。長此因循。深恐九仞之功。虧于一簣。况上述議決案。曾經友邦代表通過贊成。舉國上下。歷年備受約定稅則之束縛。引領而望。方慶自主有日。倘或政府不爲未雨綢繆萬一機會錯過。進行愈難。迭經召集主管機關長官暨熟悉關稅會議情形。大員會議多次。徵詢意見。僉謂及此時機。不容再緩。擬請政府迅速設立關稅自主委員會。以專責任。倘蒙俯准。並請大元帥特簡賢能充任該會會員。俾便羣策羣力。共籌進行。至會章等件。俟該會正式成立後。當由該會擬具呈核施行。所有擬請設立關稅自主委員會並請特派會員以專責任各緣由是否有當。理合具摺恭呈伏乞鈞裁。謹呈大元帥。

紛莫是之關稅問題

京訊。宣布開徵過渡稅之命令。據傳出消息云。目下已在擬稿中。不日即將正式發表。使團方面大體上誰無問題。然某公使。前日有一反對之陳叙文提交使團。其內容大致分爲四點。(一)聲明在原則上並不反對中國增加關稅。(二)但依照關稅會議。須要求中政府確定用途(三)要求中政府同時實行裁撤全國厘金。(四)各國關係不同。須各訂互惠稅率云云。聞政府方面對此已有所聞。但並不以爲意。仍決計於命令發表時。由外交部以齊通照會。通知使團。

又訊。因關稅自主委員會之設立關稅問題。雖益具體化。然北京當路者。果於何種根本方針下。期其進展。現尚不明。僅循環於依推測而得之片斷的消息下而已此如關於近來對列國之交涉。外間所傳。尤遠於事實。據由外交團方面所探聞。最近外間傳稱易紈士歸京時。對外交團曾有報告書之提出。或傳稱依關稅自主委員之訪問外國公使。以開始交涉云云。日前在政府當路方面。縱有何等大綱之決定。以爲根本方鈔。然關於實行方法。換言之即稅率與施行期間等。非特無確定案之可言。且關於對付列國之方策。即於何種形式下以交涉之根本細目。亦似無何等之決定。又對於列國公使 關於關稅問題之正式的交涉與要求。固不待論。即非公式的交涉或可謂有要求性質之提議。亦未嘗有。事實上當僅止於意見交換已耳。要之根本細目。尚未確定。因之對於列國。尚無何等形式之提議。此則爲一般之觀測也。

又財部某要人。談關稅問題進行情況甚詳。茲錄於左。

關稅自主委員會。係本之執政府時代之關會而組織。自發動時起。至現在止。已開會四次。惟因此事係在挽回利權。調劑民生。在未議定其範法以前。確有謹守秘密之必要也。查第一次開會。係屬交換意見性質。第二次開會。係決定成立日主委員會。第三次開會。爲上星期五。梁督辦(士詒)對於易納士南下回京情形。頗有報告。概括言之。南方對進行關稅之意見。大體與北方所持之宗旨相同。已到无隔膜程度。第四次開會。即前日(四日)係決定委員人數組織機關等等詳細情形。昨日已有明令。茲不贅述。本會之組織。係以辦到施行國定稅率達到關稅自主之目的爲前提。惟在未能自主之前。須有一過渡辦法。此種過渡辦法。究應採何種步調進行。方爲適當。以前四次會中。並未正式議及。將來是否直接宣佈。抑或先擬辦法。向使團交換意見。應俟委員會正式成立開過幾次會議後。始有端倪。現在第一要件。即是部署會所。以勢測之。本星期內會所當可完成。旣名爲會。主管部處及各委員。對於過渡辦法及其他種種。定有提案交議。此事旣關重要。決非草草所能議決。院中九日當有會議。屆時預料第一步必爲指定辦事人員。第二步能合議及提案。尚不可知。潘總理本非委員。但以總理資格參加討論。將來總管其成。非顧委員維鈞。即梁督辦(士詒)原稅務處與此事關係密切。大約以梁爲會長之成分佔多數。秘書長一席。從前原係嚴鶴齡担任。此次聞將不設。擬以嚴充主任。專門委員。現已指定外交財政各二人。其他國務院。稅務處。農工部等。應俟選定送會。始可發表。大約不外原在關會辦事諸人。昨日(前日)會議席上。對於宣傳一事。亦有討論。大約將來每次會議完畢。即有材料公布。仍由夏清貽主管。並決定專門委員每逢開會。不能人人列席。如某日會議與某專門委員有關。即臨時指定參加。至各國態度。因未到正式交涉時。會中亦未討論。日本方面間接表示。略謂如果能將用途確定。亦不致堅持異議。關稅束縛。爲不平等條約中最殘酷之一。中國根據華府會議之決定。及時收回自主。乃正道人誼之主張。列國當予贊同。鄭洪年來京與否。余因未向接洽彼晤。而不便證其是眞是假。然各方之鬻々。或許是實。亦未可知。

寧政府之常務會議

南京消息。一日上午十時。中央黨部開第一百十九次常務會議。出席柏烈武。陳肇英。周啓剛。丁超五。李宗仁。于右任。李烈鈞。鄧力子。蔡元培。朱霽青。白雲梯。丁惟汾　譚延闓。何香凝。主席譚延闓議決(一)總理逝世紀念日。各地舉行植樹。以爲各地造中山林之提倡。(二)推于右任。丁惟汾。何香凝。陳肇英。朱霽青。鄧力子。周啓剛。負責籌備總理逝世三週年紀念典禮。(三)派道範爲組織部秘書廖維藩爲訓練部秘書。(四)加推孔繁蔚。豐玉璽。朱綬光。張蔭梧。孫楚。趙守鈺。曹浩森。孫連仲。劉鎮華。黃國樑。譚慶林。井岳秀。高桂滋。任應岐。伊德欽　劉汝明。衛定一。石友三。張維璽。韓復榘。李雲龍。爲軍事委員會委員。(五)照准國民政府呈請增加方本仁。夏斗寅。爲軍事委員會委員。(六)電令福建省黨部停止召集各市縣代表黨部討論會。(七)政治會議修正之反革治罪暫行條例。交國民政府公布。(八)中央執行委員會秘書處組織規程通過。(九)審查會修正之政治會議及分會條例通過。(十)白雲梯委員提出之國民政府蒙藏委員會組織大綱草案。交政治會議。(十一)國民革命軍 軍官團定於 三月五日舉行開學典禮。請于右任同志代表中央。前往訓話(十二)中央執行委員會政治會議暫行條例第一條。政治會議爲中央執行委員會特設之政治指導機關。對於中央執行委員會負其責任。第二條。中央政治會議委員。由中央執行委員會推定之。第三條。凡一切法律問題。經中央政治會議議決。由中央執行委員會交國民政府執行之。第四條。凡重要政務須經中央政治會議議決。交國民政府執行。第五條。中央政治會議得設專門委員會。以備諮詢。第六條。中央政治會議。由委員互推一人爲主席。第七條。中央政治會議設秘書長一人。秘書辦事員書記若干人。由主席任命並指揮之。(十三)政治會議分會暫行條例。第一條。中央執行委員會得於特定地域。設立政治分會。中央政治會議各分會之管轄區域。由中央政治會議隨時指定之。第二條。政治分會依照中央政治會議之決定。於其特定地域內。指導並監督最高級地方政府。但不兼管黨務。治政分會於不低觸中央政治會議之決定範圍以內。得對於中央政治會議未經明白成詳細決定之事項。爲地方之處分。政此分會遇非常事變。得依委員出席人數三分之二。以上之決議。爲緊急處分。以上第二項第三項處分應於最短時間呈請中央政治會議追認。第三條。政治分會每次會議後。應速將會議情形。及其議決案報告中央政治會議。第四條。政治分會之決議案。交該特定地域內之最高級地方政府執行之。第五條。政治分會委員之員額。及其選任。由中央政治會議決定之中央政治會議委員得出席於政治分會。第六條。政治分會設主席一人。由中央政治會議任命之。第七條。政治分會委員中對各該地域最高級政府事務官不得過政治分會委員全額之半。政治分會委員之職權。限於該特定地域內之最高級機關。第八條。政治分會設秘書處。掌理紀錄文書。會計。庶務。等事項。秘書處設秘書長一人。秘書若干。第九條。政治分會辦事細則。由各分會自行議定之。第十條。本條例由中央執行委員會公布施行。

胡漢民發表國民革命進行方針

南京通信云。中央委員胡漢民。日前於太平洋舟中。致書李濟深黃紹雄。詳論國民革命今後進行之方針。茲探錄如下。『季寬兄任潮弟均鑒。過港之日。晤萬兄與諸同志在岸相迎。并獲手書。情意懇摯。感佩不已。來函所詢。關於軍事政治黨國各點。歸納言之。國民革命今後進行之方針一問題而已。就黨的復黨的整個精神。與主義之實現。一切問題。皆宜從此點而定解決之方。而根本責任。則在檢查過去種種錯誤。而力求依照總理天下爲公的精神。以圖挽救。總理生平有最值得吾輩體認者有二點。其一事無大小。必與同志公開討論。雖見解不能盡如所期。然必互相交換。務求黨員之共同了解。故事行之後。成無怨言。其二則功必歸人。過必歸己。決無卸責諉過之事。前者乃其精誠之偉大。後者乃其肩膊之偉大。此二者皆吾輩今日繼承總理生平遺志者。所不能不力求效法者也。依本此旨。而求得一處置今日黨國各重大問題之方針。則軍事方面。當能融和武裝同志爲主。政治方面。以與民休息爲主。黨的方面。以養成幹部人才爲主。現在北伐客觀上成功之條件。一一完備。所患者惟恐主力各軍或因小嫌小怨。而自起糾紛。即此一點。足以使客觀上一切成功之條件。失其效能。故凡我武裝同志。此時亟宜效法總理生平偉大之人格。以互讓之精神。求互助之效果。惟互讓始能除免互爭之習氣。惟互讓始能樹立國民黨整個道德。惟互讓始能恢復革命的政治之威信。惟革命之威信。始能產生革命之權力。若不從互讓努力。而從互爭努力。其結果則所得者既非威信。亦非威權。但有威風。革命而以威風終。其一蹶不振。雖有大力。莫之能阻矣。然此一點。其重要意義。復與政治問題相關連。蓋革命事業。其始必以軍事政治之一核心。今革命主力各軍。既已奄有全國三分之二。以互讓互助之精神。移之於政治方面。則分工合作。斯爲建設開始時期之必要原則。石曾先生所謂分治合作。人或以聯省自治貶之。然昔之倡聯省自治者。不能自治。何能聯省。今若以聯省自治之說。詆毁分工合作之義。是欲以獨裁而强抑各省之建設。其將何以推革命之進展。即此可知聯治不同於分治合作明甚。然石曾先生之說。短於無具體方法。吾人若能但師其意。而於與民休養生息之中。各因地方之需要與能力。而着手於交通輪運實業教育之建設。則其具體方法。亦無俟遠求。季寬兄治廣西有年。近關於公路之開闢。教育經費之獨立。礦產之發展。均有相當之成效可覩。軍事進行之餘。而能得此。實爲難能可貴。廣東爲革命策源之地。近遭共黨荼毒。民生苦痛。至斯而極。革命數十年。民衆實際福利。不能任其長此以前之毫無所獲。反受實禍。故爲今後恢復人民對於革命之信仰計。宜逐漸節省軍費。擴大扶助農工利益。實業建設及教育三方面經費。以期樹立實行三民主義之基礎。免除共產黨煽動搗亂之禍源。至於農工運動進行之方。宜先從養成統計調查技能之人材。爲入手辦法(超俊同志。近頗努力於此。甚願其努力有成。)凡此諸端。日前已與祝萬兄面談。漢民生平好批評。而短於恭維同志之長。而況以諸同志本已各有所長。而成就復非微細。其不俟恭維。可無待言。惟效法總理四字。則不不反覆爲諸同志言耳。漢民頓首。一月卅日。於太平洋舟中。』

拆城後之徐州近況

徐州通信云。自城垛口拆除後。槊案迭起。日前城內文廟王世雲之四歲幼孫。及西關居戶朱家勳之戚被匪架去。迄無下落。南關奎山居民路朝相。於廿六日下午六時。突來便衣匪徒四人。各持利刃。嚇禁聲張。將路妻王氏架去。而四鄉之被匪劫架者。乃日有所聞。軍民聯合辦事處。昨特函請戒嚴司令部縣公署。設法補救。呈文略云。年前何總指揮。初到徐州。即有拆城之議。該地方士民。談及城墻係封建舊制。本不可存。以近事徵之。如惠州。武昌。信陽。涿州。皆受闉城之害。非急行拆去不可。地方士紳詢以何總指揮拆城係軍事關係。抑爲人民。何謂專爲人民設想。士紳起而對曰。城垣之不必保存。爲世界進化所公認。惟北方之城。與南方之城。作用迥異。江南除城以外。鄉間無築寨自保者。北方則到處皆是。以徐州論。凡有百數十家之村莊。略爲小康之村農。若無圍墻可守。幾無不遭土匪之劫擄勒贖。豈此百數十家。皆無團結之力耶。蓋無圍墻可守。則守望相助之誼。無所用之。而土匪之殘暴。於稍有資產之莊村。皆難倖免。若城郭之富庶。更爲垂涎。年來屢經軍事變動。土匪未能乘間而入。實賴於城墻之保護。有槍二三百枝。居高臨下。即四關亦可顧全。此就防匪言之也。至以地勢言。則黃河故道在於城北與東兩面。其河底地勢高與城齊。一遇夏雨過多。積水泛濫。即至灌城。是城之爲用。不但防匪且以防水。何總指揮極爲動容。乃許以祇拆垛口。先拆東南兩方面。不與軍事以固守之便。致害全城。仍足爲土匪之防。以維現狀。於是謁見者。肅然而退。旣乃見拆城之實施已過。何總指揮所許之限度。且於東面最底之處。有堆石爲堦。跨城以出入者。以致近日城內擄人之案迭出。大兵在此土匪猶敢覬覦。人心之惶恐。無怪其然。而商民自衛之力。又非一時所能組織而成。況軍事方殷。諸難放任。輿情向背。祇在安危。往者不諫。來者可追。敬祈鑒及徐州特別情形。先籌目前之防範。未拆者。飭應停止。已拆而獨依者。如何補救。不憚縷陳隙述。統乞鑒察施行云云。

簡易調味料

註冊商標

味の素是調味的佳品，無論放在什麼食物裏，都能添增美味；在做菜時或已經做得時，均可隨時加入，且不但菜肴可用就是茶或醬酒等物裏，亦可隨時加用以生美味；

調味精粉

理想的文化調味料

味の素

(味之素)

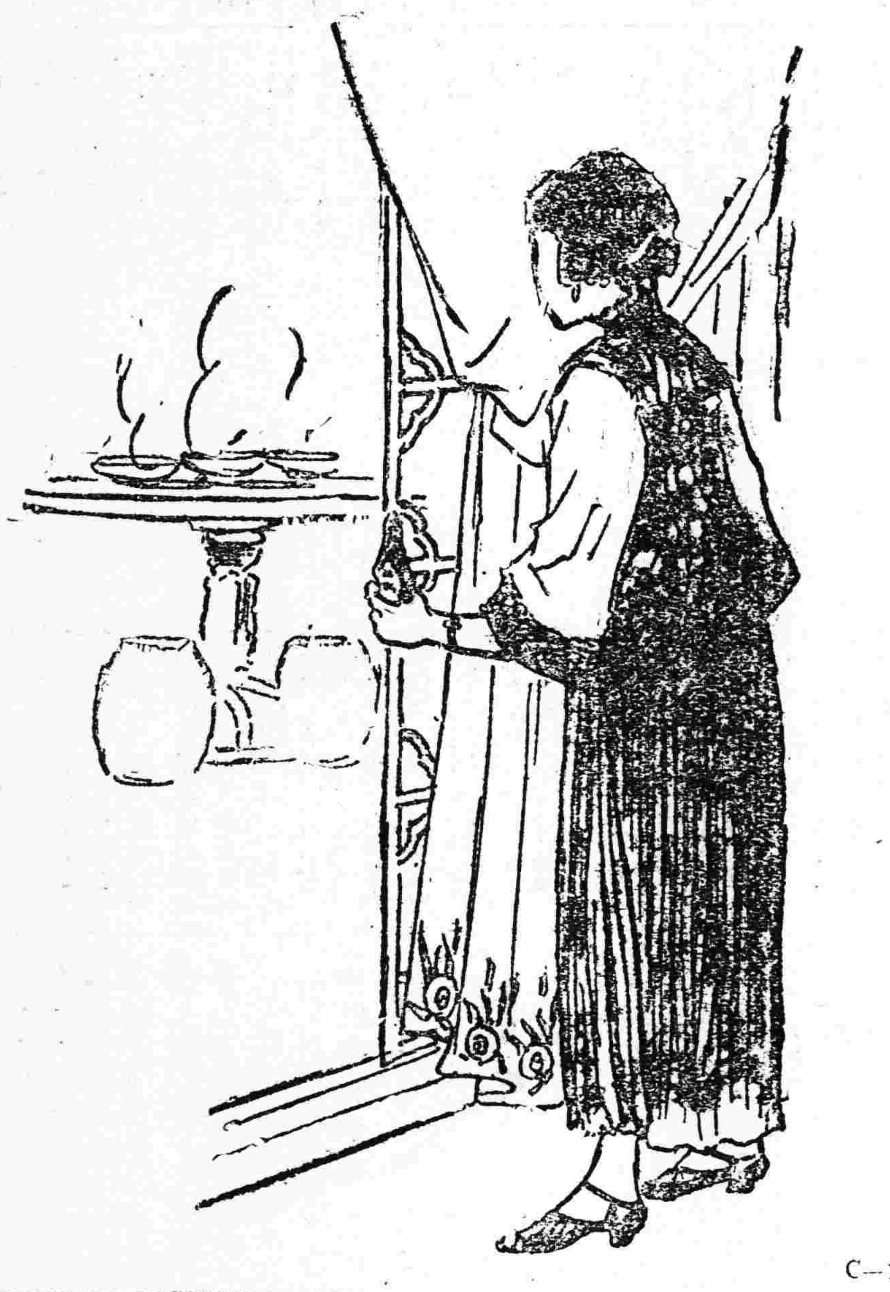

各處雜貨舖海味店均有代售

C—122

東洋唯一之
專門嬰孩
發散靈藥

THE OIN 歐音

主治 ▲中寒 ▲發燒 ▲百日咳嗽 ▲冬瘟 ▲疹子 ▲肺炎

其他所有一切熱病殊奏奇效

特徵 配合昂貴新式藥材 絕無副作用、服用容易

發售處 大阪・東京 丹平商會藥房

總經理 大連浪速町 日本賣藥株式會社

藥價 二十錢、五十錢、一圓　中外各藥房均有代售

奉天浪速通三層大樓

合名會社 藤田洋行

歐美新式各樣

客座汽車、載重汽車

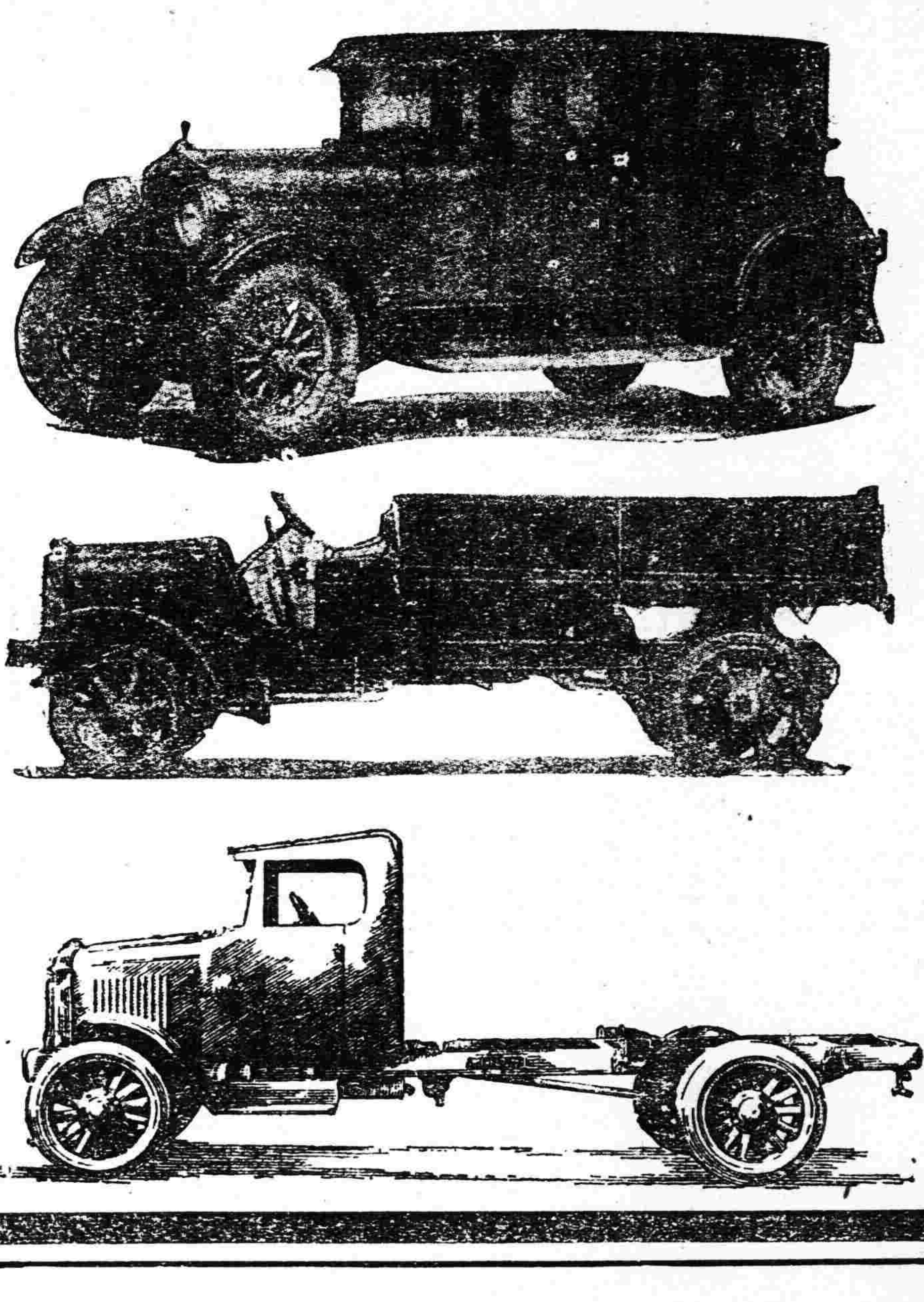

No.8

中國政府註冊商標

寰球無二

常備神藥

仁丹

胃腸強健精神快適

人生真幸福

仁丹維護胃腸則疫疾不生

解鬱逸興則意氣舒暢

仁丹堪稱

幸福之本　強壯之源

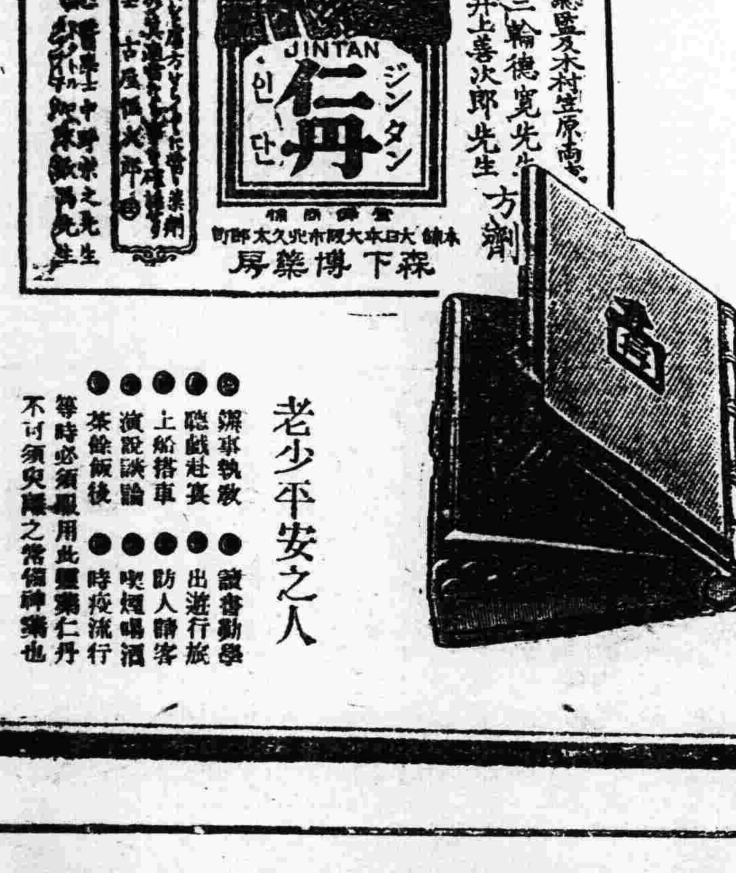

老少平安之人

●讀書勤學 ●辦事執務 ●出遊行旅 ●隱戲赴宴 ●防人歸客 ●上船搭車 ●喫烟喝酒 ●演說談論 ●時疫流行 ●茶餘飯後

等時必須服用此靈藥仁丹不可須臾離之常備神藥也

清血 KP 解毒

喜肥力

凡人之生長皆賴乎血液之週流而血液之週流乃所以健康肢體舒展氣管之關要也故血液稍有虧損體質因之衰弱敵染力繼之而減少外毒遂乘虛而入即醫書所謂血勝毒則敗之血敗毒則勝之實斯理也然毒性不一毒質各異論毒之最烈者莫甚於花柳毒也輕則害及終身重則遺傳後嗣設治之不善即有性命之虞凱輯氏兄弟大醫生洞觀斯情實難袖手故採選上等清血解毒藥材經專門化學藥劑師提取精液毫無雜質藥性溫和而不猛效力宏富而不燥為違和者易於飲服實係清血藥中之一大王也 凱輯氏兄弟大醫生聖藥喜肥力 係清血解毒無上之佳品此藥功能清理血液洗除週身之濕毒及諸種潰瘡使病者添置白血球增加敵染力發達筋肉活潑血液專能滅遂毒質使毒循序而出不遺根基凡服此藥者定能脫離病域而登壽世非虛語也凱輯氏兄弟大醫生內服清血解毒喜肥力

主治清血解毒除濕化瘤。皮膚斑點。梅毒痳瘡。骨節疼痛。癩症肯脐喉鼻腫亂。升頂歸後。梅性疥瘡等。腳氣。毒性淋核。軟硬疳疾。血分不清。虧氣虧血。男婦各種。癆虛及。婦女花柳梅毒症。或毒性。不孕或因發閉經。或梅毒化胎。或子宮作潰。或毒串終身不孕。赤白帶下。信水差前差後。或終日淋漓不止。以及脫落毛髮。頑毒痔瘡。喉痛音啞。毒染耳聾。或梅毒入骨。一經服用。百毒俱消。血液立清。元氣恢復其身體繼之而壯設無病之預防。或疑似之毒症。及直接傳染。間接傳染。均可服用。故西人每以凱輯氏兄弟大醫生聖藥喜肥力均贊為血清誠哉斯言也。

中華代理店

北京各大藥房均有經售　天津各大藥房均有經售　通州心順成　營口萬順成　營口義順成　綏中縣東和堂　義縣大增堂　錦縣福金生　唐山安大藥房　秦王島永盛昌　山海關公和祥　煙台福興堂　興城德興昌　旅順仙芝堂　旅順大德堂　金州志義藥局　瓦房店天和堂　呼蘭河天和堂　海林站會榮福

奉天日站恆濟堂　奉天北市場恆濟堂　奉天中西大藥房　奉天和勝泉　奉天裕慶德　奉天大吉祥　奉天萬生堂　奉天同利生　公主嶺三合公　四平街天德堂　開原德祥原　遼陽義和堂　營口中西大藥房　營口義興成餘記　營口洪春堂　營口天和堂

千金寨德泰興　梨樹縣天德堂　本溪湖春和盛　安東人生東　安東福興堂　鳳凰城大德生　蓋平盛春義　大石橋樂合祥　海城德增福　大連西崗廣和堂　大連西崗天和藥房　大連華泰藥房　大連華西藥房　鳥儿墨盛發祥　橫道河子天合堂　熊岳新泰興　范家屯德慶和　溝幫子廣生堂

鐵縣福隆永　吉林寶升堂　樺甸天益堂　吉林瑞發祥　吉林育生遠　吉林順義堂　吉林天益堂　吉林世德堂　吉林下九台　長春世德堂　長春世一堂　長春天和堂　長春城裡同德堂　長春天育堂　洮南縣德慶仁　長春三馬路中西藥房　雞冠山德厚興　張家灣德泰增　雙城縣義合長

雙城縣世昌增　雙城縣世一堂　蘆台大同仁　阿城縣世昌永　江省泰華西藥商行　一面坡德和鈺　昂昂溪育升瑞　安達站萬春堂　公主嶺德泰祥　滿州里德茂盛　呼蘭縣錦和彩　呼蘭縣復合堂　綏化縣和發福　綏化縣聚德西　富克錦永生藥房　富克錦廣和發　加木斯天德堂　西集廠百工藥店

通河縣同發德　甜草崗新來春　饒縣洪泰成　巴彥縣同發廣　巴彥縣信記書局　海倫天豐恆　海倫久遠長　拜泉華昌照相館　拜泉英美煙公司　望奎芬新藥房　蘭西中西藥房　豐樂鎮通聚成　大來縣衛生藥房　海拉爾洪順堂　寧安縣永生堂　寧安縣振興堂　寧安縣萬生堂

鐵嶺福合盛　八面城德慶同　遼源德會慶　奉天歐美西號　雙城堡永德堂　大沽義和文記

設無處購買請將欵寄至駐華總發行哈爾濱道外泰華西藥商行立即奉上不致有誤價目每瓶大洋一元五角打十五元

東三省新聞

▲奉天▼

○奉海鐵路制度變更 奉滿聯運合同停頓

奉海鐵路公司自張志良總理被任爲東三省籌濟總局督辦後鐵路總理一職經張屢請辭職經各新任董事討論結果應准即辭以卸仔肩至於繼任之人選因經前次股東會議時經衆討論採用公司制度多所窒礙擬決定援照國有鐵路註册程序將本公司改爲奉海鐵路工程局內容則略加變更（現已請准省政府許可）將總理一席裁去留督辦一員局長一員等因是以由本月分起改爲奉海鐵路工程局舊用鈐記呈請註銷另請刊製所有前由公司名義向各方面訂立之合同契據均須經本局常事會通過更名始能有效督辦一席已聘常交通次長衆任局長一席已委闞作屏署理至前公司與南滿鐵道株式會社所定之聯運合同因現在制度變更亦應同時廢止之以免糾纏除選函該會查照外並分呈省署及財實兩廳備案至於內容變更之詳俟續採訪

○馬鎮使電告視事

前四洮鐵路督辦馬龍潭經大元帥調任東邊鎮守使發表多日茲聞馬鎮守使已赴安東接收一切於昨七日電告總司令部於月之三日正式視事啓用關防云

○縣知事薪俸改現

奉票毛荒各界無不受其影響由得官場職員當局以各縣知事薪俸向係奉票爲撫恤屬員計特規定一律改現計一等縣知事薪俸每月現大洋三百元二等縣知事薪俸每月現大洋二百廿元三等縣知事薪俸每月一百八十元將於四月起實行兩關如是姑誌之以覘其後

○新民黃溪堡匪訊

據某處接新民消息該縣西北黃溪堡地方突于日前（三日）發現胡匪四十餘名將該處之保甲分所包圍除全數槍械被掠外並架走甲長一名追該縣警察第一區聞訊立派警甲星馳追剿至蔣家窩舖將匪包圍提出條件略謂如能悉數返還槍械及釋放甲長可任爾等逃生否則必按名槍殺等語俾等旋即履行條件遂向西方逃竄云

○某要人請添中學

據某處消息現有關心教育之某要人鑒于最近高小畢業者日見增多城內原有之兩初級中學大有難以收容之勢遂向教育廳呈請擬增添一校用興教育一俟批准即可起工建築云

○哈大洋本位問題與東鐵

據某處接訊哈爾濱財政監督張煥相關于變更東鐵收入以哈大洋爲本位問題屢次催促東鐵贊否迄無答覆日前張氏與東鐵副理事長非正式會見關于此問題之談話謂須俟管理局長與勞農政府磋商回任後再行核奪現在未有勞農政府贊成命令決難冒昧實行倘或日後引起東鐵破產誰負其咎等情張毛答云此乃大元帥命令至贊成與否姑置弗論理應有所準備若視命令如弁髦一味推諉遲不實行然玩忽公務勢將處以非常手段亦未殊屬非是希望今後速作定奪倘或仍可知云云現在形勢決難樂觀至其解決非俟管理局長回任後決無一定今後該局之行程頗惹各方面注目云

○日領函駐軍演習

交涉署長高清和頃准駐奉日總領事署函開駐遼山關獨立守備隊步兵第四大隊本隊由三月五日至十日間每日約全體將校二百餘名在安奉線兩側廿五吉米突內實施晝夜演習惟恐附近居民發生驚擾請予轉告等語高氏准此即行令知東邊交涉員轉飭知照云

○齊勦匪督辦由通回省

前赴八道溝督勦大刀會匪之齊恩銘因該地之會匪先後投誠者逹二百廿餘名大勢漸次平靖無容再慮遂於日前（二日）由通化出發首途回省今明日當可蒞止云

○救濟會職員編定

奉天市魯難民救濟會雖已開辦有日但內容終未正式編織完備茲經同善堂長吳翰莊將該會從行組織計置總辦一人協理二人（均不支薪）西醫官一人月支現洋一百元助手六人月支現洋十元主任管理一人月支津貼金大洋二百元管理二人各一百元檢查二人各支一百元服務夫役十六人月各支一百五十元以便分担事務應無疏虞云

○三知事玩忽記過

案領財政廳長劉尙清以長白縣知事邢守康北鎮縣知事王文璞鄭南縣知事白純義等於二月份辦理應行條教事項諸多不力殊屬非是應予按照懲罰知事之規定各予記大過一次以申儆戒除由廳扣罰俸給十分之二外並即分令知照云

○令縣籌編自衛團

省公署以各縣地面寬濶胡匪出沒無常駐防軍隊既行調赴關裡地方警甲恐有剿捕不力之虞遂通令各縣籌編自衛團互相保護以補警甲力量之不及云

○勒限修理舊槍炮

東三省兵工廠因張學良軍團長派員運回舊炮十二尊步槍千餘支勒限半月內修理妥協以備軍用該總辦遂飭令機關槍廠趕速修理云

○聘委籌濟局參議

籌濟總局督辦張志良自就任後除通知各機關查照及組織內容外鑒於局勢範圍擴大非有精譜財政之員不足籌措周密特聘委劉仲三丁廣文梁質堂高桂榮谷耀山鹿鳴李夢庚等爲總局參議以便遇事襄助一切而利進行云

○奉海路請催欠股

奉海鐵路工程局長闞作屏以鐵嶺縣鄉民儲蓄會業已宣告荒閉惟該會尚欠繳本局股欵尾數奉大洋五千八百元屢次催索迄未見覆該局長特於昨具情省署請予追索以符原案聞省署已於月之七日令行東三省儲蓄會聯合會查照補繳以重路務云

○電話局調查更名

奉天電話局楊經科局長以安設電話之戶往往有私自退讓致收費時發生糾葛且掛號亦時生錯誤特派調查員專行調查各戶有無更名一經查出即令繳更名費現洋四元云

○高廳調升檢察員

高等廳查綏中縣司法公署檢察員徐炳锟辦事得力應予提升特調任西徐檢察官遺席已委張敬人前往接充以專責成云

○請集貲包銷精鹽

省署頃據商人王振江丈南天池等呈請謂本省食鹽俱用海鹽嗣因文化日進民衆注重衛生始食精鹽查精鹽之製造及輸入地大都出自東鄰我國海鹽即立見其害嗣經營埠商人創設精鹽公司產鹽成質尚佳船來品稍見抵制惟因提倡乏人以致銷路不旺公私均損失茲爲提倡國產精鹽之銷路起見擬集資本現大洋五萬元分爲五千股每股拾元在奉組織東三省精鹽包銷公司於吉黑兩省各設分處一凡營口各精鹽製造廠所製出之精鹽概由公司儘量包批務使銷行暢旺至所負稅厘則由公司負責完全納請予備案等情經關代省長查核事關專利且跡近壟斷究竟是否可行飭於七日令財政廳核擬云

○赤黨匪首圖擾後方

據某處接長春消息駐雙城子領事館報告吉長當局大致略云近有赤黨匪首報字小霸王古東溪永成等三名率其黨員三四百名分佈東鐵沿線及哈爾濱海參崴長春等處秘設連絡機關並在西北邊陲設置無線電台互通消息一俟解冰後即行擾亂奉軍後方查小霸王曾任馮玉祥軍某旅旅長此番陰謀定爲馮氏嗾使無疑現在東省官憲聞悉此情立飭所屬嚴重搜查以免滋事云

○戰道尹由京回奉

洮昌道尹戰滌塵前因張大元帥之壽辰特行晉京祝賀刻已事竣由京回奉擬稍事勾留即行回任以重職守云

○闞處長在京就職

北京軍警稽查處兼奉天稽查分處處長趙馥齋稟請辭職業蒙允准遺缺經大元帥委任闞朝璽接充闞處長已於本月四日在京接收視事特電奉省各機關知照云

○董坐辦公畢歸來

濱丈局坐辦董英森前奉劉省長之命親往東邊一帶調查刀匪情形及被難商民去已月有餘茲因事竣回縣謁見當道報告一切云

○實廳添設河工股

張實業廳長張之漢查各縣水利河工行將開始所有工事應有專員負責以利進行是以特添設河工一股並委毛鵬程爲河工股主任云

○呈請收回血料費

遼陽縣私立清眞小學校之經費係由牛羊血料項下開支業經市政公所包與趙恕堂辦理茲聞清眞小學學董趙希珍因經費不足呈請收回自辦市所能否准如所請尚未可知

○晉探携欵來奉謀亂

據總司令部消息該部頃接大元帥電開晉閻方面已派便衣隊携帶鉅欵來奉勾串胡匪擾亂地方省垣要難保無奸人潛入乘機滋事務須嚴加防範等因臧代司令遂傳令軍警各界晝夜派隊沿街巡查是以日來無形戒嚴云

○工專職業部招生

附屬地南滿洲工業專門學校附設職業部頃擬招收機工鉛工等科學生各十二名二個年畢業三月廿五日截止報名廿七日舉行試驗云

○李承審公畢回任

彰武縣承審員李紹章前因地方要公例須請示特自來省謁見高等廳史趙兩廳長有所陳商現已公畢於昨七日離省回任以重司法云

○警處添委兩科員

全省警務處長兼保甲總辦陳徵五查處內第一科事務忙碌亟須添委科員以資協助特于月之六日委任王穎金鼎爲第二科科員金王二氏奉命當即到處視事云

○同善女醫校招生

奉天同善堂附設達生女醫校開辦以來成績良好現爲擴充計額計特規定添招新生卅名須有小學畢業程度年在十八歲以上卅以下者方爲合格刻下前往報名者頗不乏人云

○丁會長被誣昭雪

鳳城縣農會長丁星樓前經該縣民石崇嶽來省呈控有勾通地痞盜押民地等情當經省令東邊道尹徹查去後

○捐助道德會會費

吉林誠省長與京師警察總監陳介卿對於道德之關係實屬至殷且重茲聞誠省長特捐助奉天道德研究會會費奉小洋四千元陳總監特捐會費現大洋五十元純係個人之捐廉云

大刀會之濫觴及其經過考（三）

警甲荊竄老農遭刧

通城兩經匪患五千束手之民衆塗炭水火慌驚之色固不待言而城鄉之警甲鼠竄于刀匪之來狼狽于老農之下誠可怒可恨又可惜也自刀匪之勢力晉于通城後各處警甲早已解散將軍裝餉械脫去潛于民戶家中竟藉勢生非魚肉鄉民向住戶索粳米猪肉白面酒魚等業農之家有幾常儲此等食品重以去歲迭遭旱澇僅得三分年成餬口之不給何佳食之有但苟言無字即自行收翻殊有甚于刀匪之殘暴如稍與理論則邀三五甲丁將民戶綁起誣言爾家有大刀會與大刀會勾通如託人從中賄賂蓋可幸免不但此已也無事強行抓車代步稍有違抗即行殘辱鄉老無處伸冤僅可蜿蜒奉從有心人觀此能不爲鄉老痛鄉老惜乎

無紀自殺 潰敗先兆

通城自炮隊入後遂嚴加防守各門設炮人心稍安日前與大刀會約送之禮以炮隊之來思有所恃遂未履行大刀會自退于熱水河子後知其盧會長已受商民之賂而各會員毫無所得遂暗懷得賞未沾之恨明責希圖違紀之咎於月之十六日下午遂將盧斃命而商會又未送到紙面等物乃大施其嬌於十八日又欲入城殘暴孰知炮隊等早已佈若非嚴於東江沿後燒鍋西關一帶激戰炮兵奮勇直前不顧生死交手環攻雖双方俱有傷失而卒將刀匪擊出城東十數里外潰敗四走死傷頗多此時清鄉督辦齊已督隊前來繼又接擊匪遂竄四五道溝紅土崖一帶從此不復來蹂通城矣余此後刀匪之舉動刀匪之消息無非於紅土崖等地清剿未詳遂不誌焉

刀匪發後 謠言四起

迄刀匪起後謠言遍野皆屬荒唐無稽之談茲將其傳聞最遠最昭著者錄之以付閱者之一笑云耳

刀匪三次入城均未甚得勢傳言又由山東搬請師傅名未詳言其人皓髮蒼僅僅三尺餘高已三四百歲由山東晚八點起程早八點抵通其迅速如此又能乘板橙騰空任遊各處來去無踪當時一般人頗深信云

于桓仁縣界有云某家老嫗向東村起禮行至中途聞有呼其名者回視無人又行數步則又聞之嫗則回首凝視多時見無他物惟一黑豕立道旁嫗遂問豕方呼余名者汝耶豕曰然嫗又問胡爲呼豕曰汝往東村趕禮如能爲余携肉丸三五余將有忠言告汝嫗許之遂去及携肉丸歸豕果仍伺于側嫗與之享餐後遂曰『今年草舖地明年人舖地』嫗又問何時得寧曰『必往余大哥出世』言訖遂不見云

有云不知何隊何處捕得大刀匪首一名遂用鍘鑠刀砍火燒均不能致其死後有謀士設法將彼投于已裝之炮眼內被炮彈之轟燒庶可致死遂轟然一聲匪首已于半里外直立大言曰『爾等不擊余將去矣』遂逍遙遠引

傳言于寬甸界某家生一子鬚甚長生即能言兄風則長時許已與成人等自言奉玉皇命臨凡特來收此惡魔有問大刀之鑫起何故彼言刀匪首亦係我之兄弟下界同來收此惡魔又問刀匪誰可消滅彼言誰故誰收此尤進荒唐無稽矣

刀匪眞像之片面觀

慨自聖道沉淪魑魅術起訛輿濟倡於天下也久矣邪魔啞病於世習也深矣邃稽往古進査當今異端之煽惑邪術之鑫起亦何鮮見若黃帝時之蚩尤三國時之黃巾明之白蓮清之拳匪比比皆是也其終皆捌竄誅辱蹈滿流離以作牧場之結果弄未覩其一能成大功建大業者也而今之大刀匪一般論者謂其法術之靈堅臨敵之凶勇其結果其功效斷非與前轍之可之比也爲是說者抑或受惑之太深而崇之太過耶夫邪魔之不可以侵正謝術之不可以醫疾庸夫愚婦深知此旨有識人亦從而附會之寧不大愚大可笑乎卽刀匪之臨敵也亦非與相傳者符傳言其臨敵時于彈雨中而毫無恐懼彈中之若觸金石炮擊之傾而復起閱者試思之同是肌膚同是方踵何彼之軀幹若金石彼之頭顱若銅鐵屬之竟錚錚然不過其以狩兇之自惑精神之錯亂倘不自主凶勇直前即所謂催眠作用耳而未擊之士始既知其凶勇繼又聞其堅不可破及臨敵時已普分驚怖突雖開槍射擊亦即東的西中三四發後則匪直冲目前士卒則惶竄敗走遂深信其誠有不可擊之術如此遂將大刀會刀槍不入之聲浪傳於遐邇由此亦可想見其忘誕矣但通桓臨輯等地之刀匪不下數萬苟不嚴加痛剿洗蕩集穴日後之恣睢日後之蹂躪誠不堪設想未識當局者亦曾慮及此否（完）

○陶局長解款來省

財政廳因多事之秋需欵甚殷曾通令各縣稅局解欵在案茲聞海柳稅捐局長陶景濟奉令後當將所收稅欵三十餘萬於昨七日親自解省呈交財廳收訖以符廳令云

○二月份報礦彙誌

據實業廳確息本年二月份奉省各縣發現之礦產已經報勘准採而未開辦者計有四處一本溪縣張紹綱集資報採鉛礦計面積五百四十五畝二本溪縣張景惠集資報採荒掌溝銅礦計面積一千六百廿八畝三蓋平縣李成陽獨資報採朴家溝花崗石礦計面積五十畝四復縣潘玉泉獨資報採潘家溝砂石礦計面積八十畝

○崔巡官調升局員

商埠警察局長張漢威以第二分局局員陳繼業因張學良軍長調任軍職特請辭職業經照准遺席查該局巡官崔永秀辦事勤慎應行提升已於昨七日委任視事云

▲吉林▼

○教育界黜奢崇儉

誠代省長爲黜奢崇儉計曾論省署政務廳各科各機關遵行現經教育廳劉廳長奉論後一面擬定辦學人員崇儉辦法五條一面擬定限制學生用費辦法頃已令廳內各科及各教育機關遵行茲錄其辦法如下

▲辦學人員崇儉辦法（一）（慶弔）本廳科長省視學及中等以上校長各縣教育局長每份以哈洋或永洋二元爲度本廳科員事務員中等以上學校職教員及省縣區立各校職教員每分以一元爲度（二）（宴會）教育界同人互於酬應以及便飯爲度免去燕菜魚翅海參等席以及白蘭地香檳等貴重之酒平均每人不得過哈洋或永洋一元以上（三）（煙酒）查煙酒激刺氣血消耗錢財有百害而無一益凡屬同人能免除不用者爲最善否則亦宜不用遠來貴重之品以符崇儉之旨（四）（嫖賭）查嫖賭兩項既損精神尤耗金錢且因此廢時失業沉淪下流者不勝枚舉凡教育界同人均應視爲厲禁不可稍有沾染（五）省縣視學赴外視察均攜有川資旅費辦學人員不得饒贈酬應或代開旅館火車等項費用每遇年節關於教育界之同人均應免除餽送繁文以資節省以上不得視爲具文

▲學生用費限制辦法（一）每期學生用費數目由校逐項切實預計於開學一個月前通知學生家屬以資準備而免含混（二）學生來校家中發給欵項若干須由家長隨寄函告學校以便隨時查核其陸續郵匯欵項者校中亦須詳爲檢查（三）學生距校遠近來去川資約需若干可由校中量爲估計按人查問有無虛報浪費之弊（四）學生到校除應繳各費外餘欵若干須令存交學校會計處隨用隨取并於每次取欵之時由校長或學監詳加斟酌果有正當用途方可支給且須考查其用度是否與原具理由相符以昭愼重（五）學生制服及常服以國產之棉織品爲限其皮裘綢緞等服一律禁止（六）學生飯食以清潔適口爲度無須過費其入酒飯菜館飲讌等事尤當嚴加取締之（七）師友慶弔之不可避免者用文字或聯語表示其意思不得厚贈財物（八）每屆學期終了各生本期携來欵項若干繳納正式費用若干自用若干存校找還贏餘若干均宜逐一調查清楚分別列表函知各生家屬俾明眞相

▲遼陽▼

○教育廳令報表册

教育公所奉教育廳令開查各縣教育經費收支公布表迭經催送而能遵令造報者有之因循不交者亦有之特仰該所趕速造送云

○圖書館行將開幕

遼陽縣立圖書館業於去歲建築竣工彼時因書籍缺乏未能開幕茲聞該館館員張化載由上海購來雜書數百種現正籌備開幕云

▲安東▼

○董局長公畢回安

安東製驗緝私局長董敏舒月前奉召赴營口參列鹽務會議茲已事畢於日昨早車返安當即入局照常視事云

○督察長請假旋里

安東警察廳督察長慶紹班自由署長升任斯職勤務愼耐勞頗爲該廳長所器重近因家務待其歸去辦理特向廳長呈請短假一星期當蒙照准遂於日昨晚車赴奉回籍云

○請設瀛車養成所

安東市政公所昨據埠內亞東瀛車公司呈請擬在埠內設立瀛車養成所專以造成開駛瀛車人材爲宗旨請求立案以便開辦是否核准尚未批示云

○緝私局考捕鹽巡

安東製驗緝私局因舊有鹽巡不敷分佈特請准塘運使署添招鹽巡六十名於日前出示招考應募報名者甚形踴躍未及三日報名者竟有百名之多遂即截止該局於日昨招集到局命題考試至晚試畢至於何人錄取須三二日方能榜示發表云

▲大連▼

○長官東渡已改期

木下關東長官因爲特別會議中必須有親自提出之要務東渡期間改於下月十四日首途云

○市會特開參事會

大連市當局於八日下午二時在市役所會議室召開參事員會協議昭和三年度市稅戶別割賦課及五次隨時賦課並市稅免除役割事項云

○自治制改革會議

大連自治制改革期成同盟會於昨日在大連商業會議所開調查委員會由實行委員報告訪問關東長官陳情之經過後協議今後運動方法及改革具體案作成方針未決定而散定日內再開會議云

○于冲漢來連養病

前東省特別區行政長官于沖漢自退出政界後隱居原籍上月因抱病危篤因無適當處所以資調攝因思大連係東省唯一風景良好地方該氏於五日早乘列車來連即赴星個浦下榻大和旅館養病云

○廚房失愼之慘劫

日昨（七日）午後壹時卅分沙河口大正通百六十七番地孫文林家內廚房失愼突然火起一時火藉風力風助火威勢不可遏造隣家田邊武吉氏急報沙河口警察署米木保安主任與消防隊急趨現場竭力撲救始行熄滅僅燒燬房屋兩間至其損失額現正在調查中云▲

▲金州▼

○果樹組合開總會

關東廳獎勵地方農產設本部於本廳所屬官衙附設支部任指導員代講果苗之事務擬定三月九日開總會招集各支部派遣技術員參與此會其大旨昭和二年度決算三年度豫算並進行計畫與革諸事項云

○關東廳獎勵文語

會務所之設補助行政機關職員率多不諳文語者雖有一二高小畢業嫺斯職者頗曉端倪然出校後荒棄弗習交涉事宜動輒誤會官署有見及此特制定獎勵專條考試文語合格給獎計分五等酌與津貼一等五圓以次遞減二年甄別一次以昭激勵云

▲通遼▼

○電燈廠限期收款

電燈廠經理李精一孔心齋因錢法驟息萬變進欵不按定期收入不但該廠無形損失且燈戶者多費者有之虧失亦有之加以百物昂貴煤電均用現洋故刷印公函規定按月初一日須照四洮路掛牌核收倘逾期一概均收現洋免除變方損失函請各機關查察云

○山通路設分醫院

京奉鐵路山通支路於客冬開通該路總工程師及段長奉部令設立京奉路醫院支院凡該路及局外人士均須遵照規則治療云

○警甲所規定市場

警甲所長謝長海近因街市繁興交通有礙於二日佈告將牛馬市場移至稅捐局門前柴草歸併兩頭（一）指定東榮市北胡同（二）西頭電話局北邊以免地痞擁塞而利交通云

▲西安▼

○張監督關心民瘼

縣田賦處徵收錢糧每月按照省定價格核收而各鄉農民每至月終即在田賦稅門首蜂屯蟻聚擁擠異常若不設法維持秩序恐有宵小溷跡其間另生枝節近特規定章程凡封納錢糧須到傳達室掛號後發給木牌再往該處交欵以杜凌亂秩序而恤民艱云

▲綏中▼

○令農民播種煙苗

縣行政公署及禁煙局於六日會銜佈告勸令農民播種煙苗略謂案奉天全省禁煙總局訓令查禁煙政於茲一載各縣染有煙癖未能戒斷之人民爲數尚屬不鮮所有藥料一項爲禁煙所必需之品亦農產中最有利之植物現値春耕伊邇自當查照禁煙章程應由各縣知事協助各禁煙局長會銜佈告勸令農民及時播種煙苗以濟禁煙藥料之需用而收植物莫大之利益云

▲台安▼

○宋道尹回籍消息

綏蘭道尹宋書林係本縣人前由任地赴京爲張大元帥祝壽茲據宋府傳出消息謂宋氏在京祝壽畢回任時路經台安籍便回籍以省雙親姑誌所聞以覘之

○海邑警甲將撤回

前本縣八區境內起有大股胡匪彼時因本縣朱警長被縣處電調赴新民剿匪孫乃嗣監督恐八區警甲力單不濟剿滅當請警務處設法維持陳處長以台縣警長外出綴不及急當電令海邑警甲就便往剿惟海邑警甲到台時前該匪知不能抵即行逃散茲孫監督以地方稍靖海邑警甲不便再留遂於三日呈請警處撤回並以海邑警甲不即將撤回原地云

▲北鎮▼

○地方公欵處失竊

本縣公欵處三日晚間二句鐘正各職員酣睡之際忽有匪人入室將錢櫃撬開竊去奉小洋三萬餘元斯時職員聞聲即大呼有賊因該處西壁即警察第一區所當時該區官楊潤成聞聲前往調查乃知有人入室將錢櫃撬開竊去小洋參萬餘元匪竄無蹤即經嚴密查拿後事如何容訪再誌

▲黑山縣▼

○令查區村制成績

縣公署頃奉省長訓令各縣區村制自王前省長籌設以來行之數載成績不無可觀惟日久生懈人之恒情現爲考查各屬區村制辦理之成績如何令各縣知事將該縣內區村制認眞查明詳細具報以憑查核云

▲錦西▼

○縣公署發還公債

由民國十五年春季縣公署派科員李紫石在縣境內各商號攤派之省公債現已發還本利本月四日商會接到縣署公文並公債本息欵項當即通知各戶齊集商會領取照發云

○查課委員將回營

前遼瀋道以本縣駐紮錢糧過多特派委員程光裕前來調查茲聞程氏已將外區駐紮之錢糧調查完竣於昨二日回縣在一區調查約一二日後程氏即能回營覆命云

▲鎮東▼

○防軍捕獲嫌疑犯

日昨（三日）防軍丁稽查在街捕獲嫌疑犯二名一姓曲一姓楊曲爲匪人之眼線楊則腰帶八音槍頗有極大嫌疑聞防軍審訊結果曲僅稱在趙營長窩堡作工楊則並未供吐實情云

○添委司法書記員

本邑司法僅有一承審員並無書記現奉高等廳令添設書記員一名陳監督請以署中額外科員劉集灝爲書記員日昨（三日）奉令准予加委云▲

各地方新聞

▲天津▼

○褚玉璞移節德州

直隸督辦褚玉璞前赴大名視察防務該處已經孫魁元軍長防禦穩固近爲便利軍事起見擬駐節德州對於東昌大名兩處戰線易於指揮後防調遣亦頗便捷聞已呈請張督辦照准並通知各機關一體查照云

○廣播電調查聽戶

天津廣播無綫電台因各聽戶多有未經註册者亟應取締故近日派出調查員十數人均持該台執照分往各處調查凡按有收音機未經註册者即將機件携走沒收並科以罰金頗爲嚴厲昨聞在日界明石街法界西開河北大街西頭等處查出未經註册者十數家均將機件沒收並罰金若干云

○規劃各道署經費

直隸津海保定大名各道尹公署每月所需經費均就所屬各縣劃撥財政廳長任師尙以省金庫既已施行財政出入自當統一各縣劃撥經費手續參差不齊當即呈請省長另行規劃撥欵辦法每道規定十縣每月以兩縣爲度依次輪流提用由道署於月之前十日備具請欵憑單咨送財政廳以憑通知發給再由撥欵縣分備具解欵聯單連同支單逕交金庫抵押云

○各機關裁員告竣

直省當局前爲節省經費起見分擬裁員減薪辦法通令各機關遵行並令督署參謀長會同省署政務廳長遴選專員分頭調查各機關遵令照辦茲聞近已調查完竣各機關冗員已裁汰殆盡一面由省當局核定政費額數各機關需用合計每月以十六萬伍千爲度不得逾額已於本月份起實行云

冠蓋往來

▲苫米地氏（北京大元帥府日本顧問）八日早去北京

▲張海鵬（洮遼鎮守使）七日晚由京來奉

▲齊占九（北京大元帥府侍從武官）七日晚由京來奉

▲張九卿（第十三師師長）七日晚由京來奉

▲龐作平（北京交通司令部執法處長）七日晚由京來奉

自由論壇

◆投稿者注意 本欄歡迎投稿任憑作者對於國事及地方事宜自由發揮意見有所批評然須出諸公正平允如有意氣或藉以攻訐各個人者本社一概屏棄並須具眞實姓名於稿尾以杜流弊

▲農夫向政府討賑 古昔聖哲以一夫不獲其所鰓然引爲大咎民有饑者若己饑之民有溺者若己溺之信乎仁愛之懷明於大任之所在者也

德國農夫藍庫伯以服役戰爭蕩其資產隻身登政府之門要求賠償不得請則手槍炸彈從事其信賴有府與夫重視政府如此則政府所以爲政府宜有以自審其地位矣

向使無衣而責諸政府無食而責諸政府甚至無妻無子亦均可以責諸政府則爲之政府者不亦難乎然而政府之效能究爲如何猶爲今日所未能確切規定經藍庫伯這樣一鬧便覺益發値得研究而吾國古昔聖哲之言終有一二分意味可嚼也藍庫伯武裝請命誠哉其瘋子也吾猶幸其得以自陳其所害於當局若彼傾家蕩產顧天無從者亦何可勝數何嘗得登堂大鬧以取快於一時哉苟全蟻命已荷殊恩吾有以知德國之農民有以異乎其他之農民耳 (夢天)

東三省雜報

△奉 天▽

繳報効金 省署據鴨綠江採木公司理事長喬賡云呈報本公司十六年度對於中國政府及省政府之特別報効金業經召集全體會議綜核本年度收益數目應提解報効之金額計共現大洋廿三萬二千九百八十八元七角已將款備齊理合報請鈞署核收轉發省庫存儲等情關代省長除將報効金如數核收撥交省庫外並飭該公司知照云

裁撤工人 造幣廠原有工人二百餘名近因停止鑄造無所事事該廠長遂將工人裁撤三分之二以節經費僅留一部看守機器云

產婆畢業 附屬地奉天產婆看護養成所定于本月十一日午後三時在尋高小學校舉行第一次畢業證書授與式業已先期邀請來賓參觀云

珠算研究 大南關藥王廟胡同楊向陽特設一珠算研究社招生數十人每人每月收學費奉票十二元以三個月爲畢業期可謂速成云

槍斃胡匪 軍署軍法處前據復縣押來胡匪史天勝劉廷順二名屢經堂訊供認爲匪不諱遂於六日午後一鐘將該匪押赴刑場執行槍斃云

違禁被押 警察廳長張樂山以商號代銷各地獎券(即彩票)早已部令取締在案茲查省垣大西門裡華員照相館執事吳宗貴公然代售山東龍口興華公司之獎券殊屬胆玩當飭第一警察署將該執事傳押擬於日內備文送交地方廳依法懲處云

幸未燎原 滿蒙毛織會社苦力宿舍于昨七日午前二時突然起火燃至天井時幸經苦力査覺報知消防隊施救旋即撲滅至起火原因尙未探悉

要犯送究 城南白塔堡保甲所捕獲要犯劉子安一名當由腰中搜出手槍一支子彈數粒帶所訊供案關重要特於昨七日押解來省當交法廳嚴重訊究云

邀到坤伶 工業區新新大戲院執事槊彩亭爲振興營業計不惜重資特派人赴哈爾濱邀到小鹽芝小月舫張貴學等於七日晚扮演老媽回家叫好之聲不絕於耳是以該園幾無容足之地然票座居其半數而票座之中尤以軍警聯合處及警察携代朋友五六成羣爲多且任意擾亂有碍公安非特該園營業難旺即與軍警政有失觀瞻吾不知有管理責者作何設想焉

瀛車肇禍 昨七日有某瀛車公司瀛車由十間房行至加茂町粹山前將十間房米商金顯秀撞倒手足受傷數處幸傷勢輕微不至有性命之虞云

擠傷婦女 大南關大什字街高姓之婦年近而立因赴東關辦事行至東門城洞適一馬車迎面而來該婦躲避不及被馬車擠於門側腿部受傷不能行走該婦覓言馬車並非有意只須僱洋車送我回家自行調治云

△長 春▽

檢查乘客 中東路列車檢査乘客之事向分等級頭二等內從不過問祇顧三四等俄人車掌又因言語關係對於乘客常有不當行爲三四等乘客直不敢與其攀談一語因此引起惡感日昨晚車抵站有小工徐某以細故遭車掌之虐待乘客大譁檢查員復大施威風以營業性質之鐵路而竟演此專制手段殊爲不解云▲

鮮人殘忍 有鮮人宋某者性極殘忍專以殺犬爲業嘗見其袖毒藥一包分置麵包內以飼犬復尾其後追其中毒倒地乃出麻袋包裡負至野地去皮棄屍每一張皮可市四元金票日殺二犬則食用不盡矣日來毒殺尤夥蓄犬皮價昂每張可市五元云▲

課長請假 吉長路運輸處運轉課課長河野哲氏(日本宮崎人)因要事請假業經滿鐵代表中川增藏氏允許於今六日午正式公布委課員南崎俐代理云▲

△遼 陽▽

紙煙加稅 稅捐局奉財政廳令開各項稅欵無不增加而紙煙特稅亦應酌增以裕收入仰通知各煙商由三月分起每盒加貼印花一角云

因氣斃命 本邑袁家胡同楊姓婦刁悪性成虐待兒媳其夫楊少周因氣致病而又素有烟癖竟致一病不起遂於昨晚與世長辭夫壽數之修短固有定數然因是喪命不免可歎也夫

浪子被毆 邑東朱家莊村朱某雖係農人性質浮蕩不時在城花天酒地日前又來城在某暗娼處茶話適有丘八二人闖入屋中因言語失機遂起口角而朱某無識橫眉怒目大有不平之色竟被該丘八大打特打該娼娼從中百般勸解朱某始負氣而去▲

痛恨絕倫 邑東丁莊子村陳某素以賭錢爲業其子年廿許性亦好賭其父屢戒不改日前又在外賭終夜不歸次日陳某由賭場找回並以嚴詞責之其子稍辯數語陳某大怒即伏地向其子叩首謂汝是吾爹吾管不了你等語其子見勢乘隙潛逃由親戚家挪洋若干逃往外城去矣

處女將產 邑東沙坨子村某姓女年將二九情竇早開久與鄰家子有染珠胎暗結時將臨產其母無奈率之來城住在醫院以避耳目云

△鞍 山▽

會長連任 鞍山八卦溝商會會長賈伯譽在職數任對於會事井井有條市面情形今昔懸殊市民無論事之大小一經賈君解說無不迎刃而解今又屆任滿重選之期賈君力辭無如市民堅不容辭仍推賈君負此義務會長之責云

△安 東▽

催交水利 安東水利分局近奉省令以水利自三月一日起每畝改收奉票十五元八角四分應即通告農戶並查明未交水利者尙有多戶遂於日昨委人下鄉按戶告知增捐數目並催令迅速交納如再延遲定予加罰云

醫學年刊 安東醫藥研究會去歲擬將醫藥研究改良各項事蹟編爲醫學年刊呈准警廳當即著手編輯刻下已將編竣不日付印本月終即可印妥發行云

修廟衝突 本埠福勝東執事姜自勝近年因爲因果報應深信鬼神之事曾自出資塑呂祖神像現在又募得欵項擬在九道溝建修鬼王廟因該處地皮多爲商會所有遂向商會請求施捨尙未勘明核准間姜某自己採買於日昨令車往該地拉運磚石回民公一處乃係回民義地姜某不加細查首領饒某聞知前往阻止不聽双方聚集多人幾致動毆幸經二署傳署長到場勸諭始息爭端姜某所運之石限日拉回應川廟基另行選擇適當地點双方應允了結云

徼倖勝訴 安東官電街劉慶棧執事燕丕祿於早年租得索銘三地皮蓋得草房六間嗣後索宅又在該樓房前修蓋樓房燕某又租用兩間按年納租前年地皮期滿双方涉訟法廳判令拆房交地延至去春拖欠地皮租洋百餘元房租百餘元不但不付亦不拆房交地索宅無奈在法廳控告仍判令燕某償還房地租洋將房拆去而燕某不服提起上訴旋又敗訴燕某爲纏訟計復行上告高等廳以門前紙條舊痕爲索宅招租証據乃高等廳未加細查即判令燕某不交房租餘照原判索宅接到判詞以如此含糊判斷碍難甘服擬於日內提起上告惟燕某以莫須有之証據竟得一部分之勝訴可謂儌倖惟將來恐不免仍有水落石出之一日耳

嫌疑被捕 本埠附屬地聖宗閣附近姜姓花烟館姜姓婦年逾花信性格風流雖以賣烟爲名其實一暗娼耳一般煙色之徒趨之若鶩日前晚間該院忽然起火經消防隊趕到救滅査明係人放火經該管警官詢問姜婦何人與汝有仇而姜婦與其族人姜瓦匠開設德順瓦匠作房素有嫌怨擬藉此報復即將姜某舉出乃日警不查即將姜瓦匠引渡到案不問皂白嚴加逼問令其招認放火之事尙無確供惟姜某因素來安分對於姜婦久斷往來無端被誣可謂不白之寃想日警官亦必能調査其中詳情以免無辜受累斷不能使淫婦假公報怨耳

討當糾葛 本埠五柳巷旁關姓成衣舖執事關某去冬因手中拮据向某商號鄭某之婦借得金鐲兩個質錢應用至今未予抽贖鄭婦被夫査覺勒令討回鄭婦親至成衣舖討要適關某外出關婦以鄭婦係找情人双方口角爭毆當時扭赴該管分所理論該所巡長詢得前情傳關某到案令速贖還金鐲双方了結云

將演新戲 本埠附屬地於前十年有時壽齋者同妻于氏開設花烟館商人朱玉賓前往吸烟與于氏有姦時某妬姦圖財謀害商人朱玉賓致死焚屍滅迹旋即犯案被捕訊明判罪時某瘐死獄中其妻于氏釋放嗣經士人袁子義編作芙蓉花下死小說刊行後頗爲一般所贊許刻下華樂舞台藝員白玉芳將此事排演新戲已有眉目想此案當因奸情致生慘案其中情節頗有可觀將來開演定能邀顧客之歡迎焉

△大 連▽

難民日多 山東同鄉會門前近日竟如熱鬧市場緣山東青島運來大帮難民每日平均約四五千人以致各客棧均無居留地方該會乃向滿鐵要求每日開車三次以資多載而免滯留云

新築落成 小崗子警察署定於本月十三日午前九時舉行振武館新築落成式兼武德會支部小崗子支所同時在該新築振武館開武道大會並邀各報新聞記者及中日紳商人等屆時前往參觀並派員招待云

△金 州▽

夜學畢業 金州會所設夜學校因會民家道寒微無力求學書册工作夜暇來校肄業教科書四册計字一千限四閱月教授完畢擇三月八日舉行畢業頒與文憑並獎品云

粥廠停辦 金州慈善富紳慣客歲山東難民由金路過者在冰天雪地中扶老携幼恐其轉於溝壑特備宿所收容今屆春暖令難民等北上謀生屈指三閱月拯救三百八十餘人云

唆訟被革 巡捕厰振宇唆使玉皇頂會民劉新年悔婚之事控告劉巡捕徐書記從中分潤警務司法訊悉厰某與劉徐平素有隙借刁圖報除劉新年判以誣告解法院懲處外將厰某懲戒革職云

△蘆家屯▽

卡長對調 蓋復稅捐局蘆家屯分卡主任譚濟川頃奉總局陳局長命令與復縣永寧潤分卡主任張靜濤互相對調刻已交代清楚分別視事矣

毒殺野犬 日警巡捕以野犬時有咬傷行人之事且時値春令瘋犬須防特在本驛內遇有野犬則以餅食毒藥餌之犬食之立斃聞數日來已毒殺五六條矣

道途泥濘 前晚陰雨終宵昨早雪片紛飛至午方止惟天氣和暖隨降隨融道路泥滑水深沒脛大有行不得也之概云

小店發財 近來往來東省之魯民較前增多數倍營店房業者應接不暇屋無隙地加以兌錢數可得偏宜甚多故每日和店資計算不下百十餘元如彼小店可謂利市三倍矣

△海 城▽

依勢淩人 昨四號余述俊兒赴鄉校就讀因道途泥濘故搭南滿南行客車今日歸來於車室中覩一身着識路勞働制服之某甲與一老人爭座致起衝突幾將動武幸老人之夥伴婉言解勸並代爲受過此時某甲操不中不外之職語猶嘗不絕口旁觀者大爲公憤未幾車已進站尙咻咻不休下車後未識如何解決云

淹斃二命 日前風雨交加之夕南門外看林褚楷之房某年四十許同妻宿于屋內爾時河水暴發勢甚洶湧及房某覺察時水已入室妻子往外奔逃而房因年事關係一時情急亦隨之於後詎被一浪掀翻即與波臣爲伍同時尙有投宿之王某亦遭滅頂之凶後房妻幸爲行路人救出云

△騰鰲堡▽

吞煙自盡 本鎭天主堂西街萬姓孀婦年約五十餘操可嘉生有二子均已成丁於去歲先後成室自想老景納福不意其兒媳夙無閒訓于歸後與婆母逢日反目而妯娌亦朝夕詬誶久之其兒聽妻之讒言亦與其母不睦該孀婦有寃難訴竟於日前購買鴉片九元昨中吞食待兒等知覺設法施救已不及矣卅餘年之冰霜節勵敎子興家今竟因子媳之不孝吞烟殞命爲子媳者其罪眞上通於天矣

恭送輓聯 本鎭第八區區官鄧子驤蒞職以來對於地面頗加整頓除匪安民久爲各界所嘉許今因其令尊逝世全境各村暨本鎭農商兩會聯名恭送輓聯若干足見該區官夙日之德政矣

△鳳 城▽

請發委任 第六區公民赫深林等因該村學校學董辭職遺席請安由赫福山繼充以專責成遂具文呈請縣署要求頒發委任云

淹斃隊長 日昨游擊隊長某率隊經過二區石頭城一帶剿匪市行至草河沿兵士恐河冰解凍過有危險咸不敢前進該隊長一時情急遂策馬先行藉以試探不料行甫二丈許竟陷於河內其馬一躍上岸該隊長竟沉溺冰下隨河伯去矣

校長辭職 第八區區立第四小學校校長王家民因另有他就呈請辭職聞縣署已批示照准遺缺委任何人容訪再誌

姦拐被犯 城南第三區東上坡子村住戶齊某務農爲業其妻某氏稍具姿色不安于室與保甲中丁任某通奸日前任某將該少婦及齊某之妹一併拐逃不料行至本城被警察看出破綻遂即帶所訊辦云

擅入人宅 日昨有兵士三人闖入恭袋胡同文明書局院中其勢洶洶不知何故追經詢問始云找尋在商會充團丁之鄭某該書局云素不識其人而兵士等亦尋覓未獲當向南街而去究因何故嗣訪再誌

△孫家台▽

錢莊開幕 本驛掏鹿大街路南又設錢莊一處係復華二君合資七十餘萬元組織而成命名公順興錢莊專以兌換金票大洋爲營業於月之四號正式開幕云

注重治安 本驛日警察以邇來晚間搶劫行旅時有所聞若不嚴加防禦實不足以維治安是以該署於前日飭令警察一體知照晚間注意巡邏并令嚴查旅店娼窰宿客詳細盤詰來歷以免宵小混跡而保公安云

△范家屯▽

當不便民 當業以裕國便民爲口頭禪查范埠營當業者雖有十數餘家皆屬六分生息六月滿期邇因奉票毛荒均改現洋質當但不出價格且非至現洋一元不肯收當想窮困之家何有此貴重物品以濟急需見常有執物待質而後舉炊者每因不値一元不能典當徒受主不免歎息忍饑望當商鑒念便民兩字之義不可因不値一元而不與典當則利息雖重猶有救急之一種慈善性質也未誠當商以爲何如

龜頭設賭 本驛賓樂書館龜頭錢鴻濱因私運軍火接濟匪人經人告發遷移於附屬地不但不改前非復藉附屬地爲護符終日大設賭局以圖漁利日前被日警署破獲賭案後將賭移設於家中日抽紅利不下千元但不知警署亦有所聞否

△四平街▽

減納證金 本驛信託取引所前因奉票慘落各商在取引所買賣期糧均交保證金六百元近因金票大洋回落在卅元之內頗爲平穩故將保證金改爲四百元於昨土曜日實行照辦云

招看護婦 滿鐵醫院在各埠招募看護婦計大連滿鐵醫院招看護婦卅名撫順廿名奉天廿名安東十五名於十九廿兩日考驗願充任者由車站發往返免票在指定各醫院受驗云

辦學熱心 驛南廿五里半拉山門鎭伊通縣立第廿二小學校長徐清海在該鎭創辦學校五年有餘對於發揚教育無不竭力進行近因初級學生卒業升學不便日前赴縣教育公所請准添設高等男女各一班現將教室從新修理不日即行開學授課一般鄉老均謂徐君熱心辦學云

改選會長 本驛華商會昨五日改選經趙滿臣會長招集衆董事開會選舉得票最多者仍以趙滿臣會長連任選長勝魁經理王冠英爲副會長即日報告地方部註冊任命云

三等滿員 本驛昨七日午前十一時卅分北行票車滿座是時在售票處粘貼佈告三等滿員停售三等車票有要事者准賣二等車票以免誤事而便交通云

區官拿賭 警察二區區官張殿武五日午後六時率警査夜在大舞台前住戶侯姓家拿獲賭犯四名連仝賭具現欵一併帶區罰放送縣尙未可知

粥鍋展期 本街直魯同鄉會去冬開放粥鍋四個月昨舊曆二月十五日期滿該會因天寒難民及當地貧人每月粥食太多無法生活故又籌欵展期施粥一月至閏二月十五日止以救難民而保命譽云

商人行窃 日進街振東表局四日被道東鮮貨局執事王衆衡窃去手表一個値金票卅元係日外人修理之表王某走後該表局知覺人表全無是夜經表局執事趙憲章在票房將窃表之王某督兒從腰中搜出手表外即報告日警究辦云

△通 遼▽

調換主任 遼開稅捐總局經征股主任趙榮三調開通分局主任調通遼車站牛馬分局主任前任陸子卿調任瞻榆分局各任其職云

娼窰起色 南市場迎春院近來因交通發展人烟稠密每至晚間遊客甚夥該班頭選有名妓十八寶王鳳訪君祥雲翠鈴彩霞紅寶等皆各有所長唯月紅桂仙彩霞善於應酬是以門前遊客不斷云

公所大齋 南街理門明心堂領正王金鏞昨日邀集承辦等照例粘貼黃紙告白定於二月十八九日在該所設齋屆期求順者當不乏人焉

△岫 巖▽

春水莫履 春風解凍河冰融解惟岫境因今春大雪連綿厚者積如小山二日晚又降雨淋漓冰雪齊融故城東洋河水深丈餘三日朝城內汪姓大車行至河中順流而下幸急回將脫危險未幾又有張姓大車渡河車墜冰內當時韁馬淹斃前套四馬幸得救出下午又淹斃丁姜二名春水爲害如此行人可不戒歟

△大孤山▽

瀛車停駛 大孤山往來客商封河後由安東來孤或由孤赴莊河除乘轎車外即乘自動車近以孤埠大雨傾盆道路泥濘以致自動車有行至途中返回者有沉於泥水中弗克自動者因之近日來孤山與外埠斷絕行人云

現銀漲價 大孤山地面向以現小洋及銀兩爲本位去歲因外埠(即安東大連兩埠)現小洋及現銀價昂於是奸商利徒購買銀洋私運出境獲利甚多因孤山銀兩愈賤出境販銀者獲利愈多孤山商會于弘恩有鑒於此深恐長此以往孤埠銀洋歸於烏何有之鄉爰招集各商莅開會集議立定罰章嗣後孤埠無論何人如再有販洋出境者一經拿獲定行送縣究辦云

天降大雨 孤埠入春以來不時下雪日前密雲四佈夜間忽降大雨至十二小時始止據農人云今春之雨雪大有豐年之朕兆云

商號歇業 孤山商舖近因間接受奉票毛荒影響弗克營業僅可維持現狀希望奉票漲價照舊經營但去臘奉票十四五元可換現小洋一元現在孤埠得奉票二十八九元換現小洋一元奉票長此跌落各商號賠累殊甚是以孤埠商號近幾天歇業者已有數十家矣

△黑山縣▽

銀號忙碌 黑山東三省官銀號自上年冬初錢法日見毛荒以來每日接待匯欵時刻無暇除星期休假外每日收入匯出二三十萬元不等僅賴經理吳仲奎督同員役三人辦公查點鉅欵忙碌非常省城總號似應派員來黑助理焉

△錦 縣▽

巨匪落網 久在右屯衛南荒一帶聚夥領帮之巨匪王隆清於日前潛至右屯衛意在探路綁槍適被八區區官魏佐臣偵知當即帶警多名至其宿舍當場捕住帶區備文送交警甲所轉送縣署嚴加審訊云

廚役詐欺 昨據大淩河商販云該處秋捐分局廚役姚柏春曾充丘八因不法被革始託友覓此廚役之位自在該局充役後又生不良之心每飯後即在街市冒充巡差遇有肩擔小販必令納稅不論貨價多少給錢就妥並無執照有售青菜者亦得上稅不然百般刁難每日所得不下百元全行自肥未見該局員有如何之查辦誠令人不解云

拾物招領 四日南門警察分駐所巡長劉興仁値崗時拾得蔴袋一條內裝軍被電帽數件不知何人丢失即交中區經區官檢驗後貼出佈告令失主具保往領云

少婦屍變 邑西虹螺嶺王姓設一路店月之一日晚有四人投宿店主告以客滿實無住處四人堅請店主思得一所尤恐不當客意該客等但乞一席無不卽安時店主有子婦新亡停屍室中子外出購材即將客等導至靈室四人因奔波頗困著枕俱睡惟一客尙朦朧中忽聞靈牀嘎嘎有聲開目急視見女屍已起躍下榻前遍吹臥客該客引被覆首得褌穿之赤足奔跑死屍即尾追其後客且跑且號村人驚醒各持槍械將屍打倒該客得脫於難歸回靈屋將三人喚起還往他所該店主見生此事未等購材歸來即將媳屍舁於田中焚化埋葬云

△松山鎭▽

運動區長 梁家窩舖村長劉海山家境小康藉城內富戶郭六有親在本村遇有公事每多狡滑素爲地方各界所不滿近聞八區區長呂振芝辭職伊乃大肆運動如果成功實與地方民衆大有損害焉

△錦 西▽

引種牛痘 本縣虹螺鎭同濟大藥房院長張子良鑒於天花盛行多數人民不知種痘爲保全身體健康特於三月四號起以廉價引種牛痘貧者分文不取實爲各方免除天災之福星云

△台 安▽

河冰將泮 天氣和暖南風徐來去冬積存之冰雪已多融化遼柳新三河之冰凍亦融化過半兩岸冰水甚深來往行人非橫以木板不能行過其解凍開河之期殆不遠矣

佈告投標 合安縣師中校舍因不足分配已請准省署添築校舍六十二間業該校已將木料等項預備妥協所有工程擬取投標辦法不日即擬佈告投標云

津貼停止 前因奉票毛荒百物昂貴警甲薪金不足每月之伙食是以由二月份起每警丁津帖奉大洋五十元茲因錢法回轉百物低落津帖一事本縣警所現已奉到省令不日轉令停止矣

失馬喪生 本縣一區樊家屯住戶張洛樹月前駕車赴八區賣糧行至大甸子處被匪搶住將韁馬卸去一匹因此心火上升舊有之咳嗽病復發延醫診治終未收效竟於本月三號長逝一般親友咸謂禍不單至云

△開 通▽

設交換機 電報局附設之電話局向無交換機各商設置電話非購兩個電話匣不可一置於電話局一置商家對於營通消息頗爲不便前者各商首領共同議決出資買一廿五眼交換機一具現已按置完善云

更調區官 第二區區官柏溥因事辭職遺席曲所長特調四區區官按充四區以四區區官李耀堂調任云

大快人心 本月五日縣署由監獄提出盜犯李某等二名驗明正身綁赴法場槍決聞該匪係年前搶牛被張德福捕獲由該區赴刑場沿街大罵特罵謂張德福害他性命云

咎由自取 三月四日南來之客車行至太平川左近有牧牛童子三人各持石頭猛向二等車內拋擲當即打壞玻璃一塊砸傷客人一名車遂停止前進護車警察隨下車將該童子捕獲隨車帶至洮南去矣

△洮 南▽

市面蕭條 洮南自四洮洮昂兩路通車後交通便利四城資本家來洮營商稱田者日見增多因地方捐重去歲糧車見少商號賣項不佳賠累難堪自新年後商號荒閉者大小百家之譜有地方責者速即設法維持爲

△洮 安▽

匪斃會長 洮安農會會長李香圃三月二號因事赴城東王家辦事遇胡匪數名彼此交鋒將李會長及王家父子數名均行擊斃匪已遠揚無蹤矣

△雙山縣▽

藥舖失愼 本邑北門外王懷火藥舖二月廿八日夜間失愼燒死工人二名騾驢四頭平房兩間聞該執事因人命關係當即他往不知去向矣

送米失蹤 本街春成祥商號二月三十日令櫃夥張林泰騎驢赴北街張姓家送米將驢拴在門外負米進屋迨出來時不見騾蹤即時回櫃報告當經郭經理派多人尋找能否找到尙難預料云

△餘積屯▽

捉獲聚匪 東關大隆街時有小偷出沒段百家長爲講查地面維持治安計特率保甲五名沿戶稽查竟在該街査獲開窰聚賭情事當將一干人犯交與保甲看押並備文呈送警甲所以憑核辦云

聘來名伶 西關巨順茶園執事趙某特在京津邀來坤伶美容卓名伶蓋九省刻已登台奏技雖爲外江派而一時聞動全城生意頗覺興隆云

△盤 山▽

錢糧平穩 近來奉票價値步步轉上現洋一元前者兌奉票四十八元今竟落至廿四五元左右各貨因之送見跌落前日糧行及今日之糧行相較無論何種相距幾差一半云

預防時疫 警甲所衛生股員楊耕石以時屆春融已生溫熱若不防預恐瘟氣蔓延致有生命危險該氏不時沿街視察有不潔之處派人清潔俾免發生時疫云

△寬 甸▽

檢察認眞 寬甸縣行政監督汪澂波對於檢察事件非常認眞今年陰歷正月十六日捉有賭犯二名內有未賭之高德春與黃某等當即說明取保釋放又有溫長令齊亦未同賭因供不明處罰在案近聞其寃又復詳查諒不幾日必可開釋云

署理區官 本邑警察第八區關區官月之一日因事解職遺席已選該區巡官何子中前往署理聞該巡官曆充警差勤修厥職不但辦事謹愼亦保爲老成練達業蒙省議員保薦提陞殆有實任希望歟

冰雪融化 本邑去冬屢降大雪街頭巷口積雪如山迄今年二月廿五日雪降三尺狂風不息迨三月一日天忽和暖所有積雪悉行消化堅冰亦突然融解各街巷非常泥濘難行望有路政之責者宜速整頓勿令有碍交通有負厥責焉

大冤將雪 上雞冠甸子住戶王巨令之子某素病癡傻娶妻王氏亦有精神病去年陰曆十二月十四日夜間邀偕一併歸寧異日夫歸氏留王巨令使子找妻去如黃鶴因氏素性水性楊花疑有因奸害命情事至廿六日王巨令將媳找歸詳加質訊氏言乃夫已被林某盛姓謀害遂報警察派出所經蕭巡長拿獲研訊供明謀害非偽惟其屍格屢起不見旋送到案即有報告其子尙未身死當經王某將子找歸一併投案如何訊處尙難逆料惟其害命大冤從此昭雪矣

△農安縣▽

紅票滯銷 農安新舞茶園自開演以來因坤角色不齊所演戲劇俗而不雅以致顧客裹足營業蕭條因之賠累甚鉅爲濟燃眉計遂請准出售紅票二千張迄今多日僅銷出一二百張査其滯銷原因爲該園前經理谷廣臣亦因虧賠無法彌補當出數千張紅票經各界提倡帮銷詎料營此業者無一良善凡持紅票觀劇絕不好好招待且未逾期故意不收硬說作廢各界以無端損失情實難甘故此次紅票雖易人出售究竟換湯不換藥各界恐蹈前轍一律拒絕更有一層當時該園池座每票五十吊邊坐卅吊今紅票每張六十吊持此看戲既不撿欵迎且多化十吊與價內之錢期售云

資本金壹億圓(全額拂込濟)
積立金九千二百五十萬圓
横濱正金銀行
奉天支店
(於直川)
電話 日一一一番 日一二一番 日二五〇番 中四七一番
○總行 日本横濱
▲分行所在地
東京丸之內、名古屋、大阪、神戶、下關、長崎、青島、濟南、天津、北京、香港、上海、廣東、牛莊、大連、開原、長春、哈爾濱、西〇、新嘉坡、蘭貢、卡魯末達、孟買、卡拉其、馬尼拉、斯烏拉馬牙、斯馬蘭、巴大必牙、利脫尼、倫敦、里昂、漢堡、纖列其脫納阿布哇、桑港、囉斯、安賽路斯、細細西牙脫兒、紐育、利歐阿加內羅、愛兒斯

頭取 安田善四郎
正隆銀行
奉天支店浪速通
(電話日四五五五・一六五〇・六〇八)
小西關派出所 小西關朝鮮銀行西
電話日五二番 華電話七二號

乳
世界第一 生乳妙粉
人造乳 各埠藥房經售 每瓶現洋一圓
(永年西藥房)

入院隨時應需
前在日本紅十字會病院勤務
大東醫院
院長 森川千丈
醫員 章琴詩
電話 日一三四六番 中二五二號

珞玲牌牙膏
珞玲牌牙膏係精選材料兼配齒科醫學上貴重藥品良保齒牙美白健全强固尤有殺菌制酸之効奏口中清潔勿論且香味高尚優雅呼吸清凉心身爽快等實理想的優良牙粉不唯齒牙保健上必要品且衛生上弗可缺之物也
珞玲化粧品 珞鈴香皂 代理店一同敬白

製品
鐵道車輛。鐵道路線附屬品及信號裝置 鐵橋鐵桁。鐵骨家屋。豆油製器。暖爐類
要目
汽罐。汽機烟突。各種機械類設計製造据付 鑄罐管。鑄鋼。鑄鐵並鍛鐵物。酸水素瓦斯
株式會社 大連機械製作所
本店 大連市沙河口臺山町 電話 代表共通番號九一五一番 夜間及長距離九一五三番
支店並分工場 奉天西塔大街三丁目(電話二〇三番)

第三回謝恩特賣 附彩票獎勵金六仟元之巨款
美女牌葡萄乾

做點心最佳 香甜滋補 第一補血妙品
每壹箱帶正彩票壹枚
壹等 抄票壹百圓 計壹拾枚
貳等 貳拾圓 計貳拾枚
參等 拾圓 計五拾枚
四等 五圓 計百枚
五等 貳角 計貳全部
每五拾箱帶副彩票壹枚
壹等 抄票參拾圓 計壹拾枚
貳等 貳拾圓 計貳拾枚
參等 五圓 計參全部
美女牌葡萄乾一磅者每盒贈給很有趣的贈品贈彩票就使葡萄乾的盒所以上部裡面印有番號請保存空盒爲要
期間 自民國十六年十一月一日到全十七年一月卅日
得彩品引換場所 各埠代理店及販賣店內取引
其他詳細章程請就近各代理及販賣店一問便知
◎請注意假牌
美國美女牌葡萄乾公司 東三省總經理 大豐洋行 本行大連市愛宕町二十二番地

肺病之新治療法

以肺病爲不治之疾者 己屬過去之夢 苟有適當之療法 必能治癒無疑 是蓋無論何人所不能否定之事實也 然歐美諸先進國 以其治療法及豫防法之完備 故肺病患者年々減少 顧我東洋如中日兩國 反年年增加 雖由於風土氣候之關係 亦以其療法之不完全使之然也 今舉世界各大都市中肺病患者之統計如左

中國北京	人口百萬人中	肺病患者 五六〇九
日本東京	仝	四六八二
俄國俄京	仝	四五五四
德國伯林	仝	二三九五
英國倫敦	仝	一九八〇
美國紐育	仝	一七五五

由是觀之 我中國爲世界上唯一之肺病國 年々犯於斯病者不知凡幾 是由地勢使然以其烈風而砂塵多 加以天氣乾燥 故患呼吸器疾病者亦自然多也 顧現今之肺病療法如(TUBERCULUM)結核素注射 血清注射 空氣療法 營養療法 藥物療法等其法甚多 雖各專門大家 競唱己說 研究不遺餘力 究未達於完全之域 不可不稱爲一大憾事也

本藥房發賣之康素乃肺結核 最新之治療藥 經本藥房多年之研究 應用最新化學之智識所配合而成之良藥 用之於肺病初期即肺尖加答兒肋膜炎 氣管支加答兒等 其効殆百發百中 雖第二期第三期之重病 亦能使病勢大退 而減其苦惱 康素者參考東京京都及各大學病院內科所用之 肺病患者之治療法 以德國羅亞爾公司特製之著哥兒爲主劑 而配以健胃壯腸鎮靜諸良劑所製成 肴用諸肺病患者 其効驗如左

強肺新藥 康素

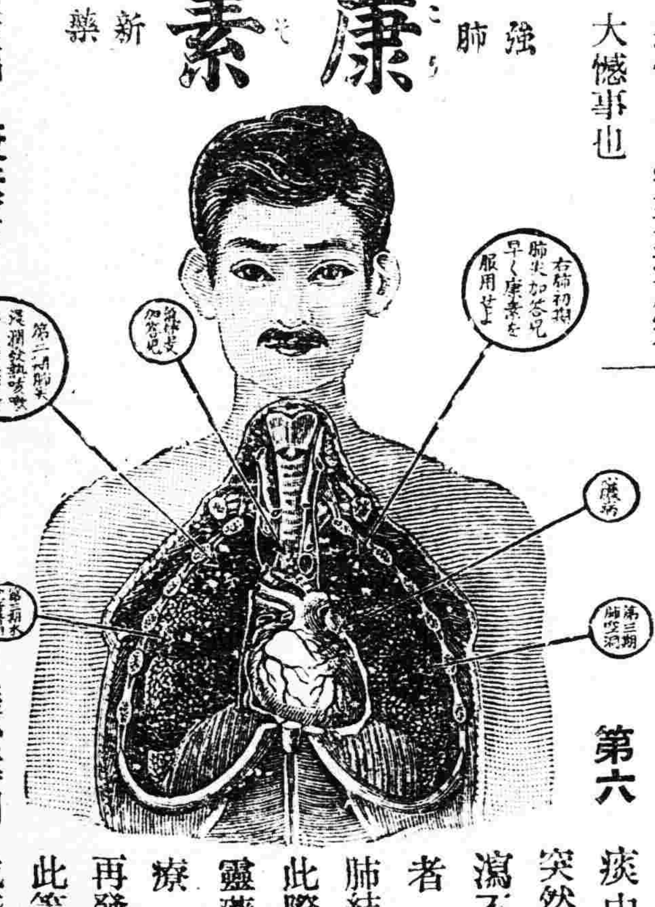

第一 健胃腸 助消化 增食慾 長營養使体重大增
第二 有殺菌防腐之効 能防結核菌之繁殖 且使死滅
第三 解熱 治頭痛 胸痛
第四 制止盜汗 夜間得以安眠
第五 能使精神爽快 元氣旺盛 活氣促心跳
第六 止嗽 袪痰 防咯血
第七 可使体力强壯 對於結核菌毒素之抵抗力增大

以上所述 强肺長壽康素對於結核諸症 及特種之靈藥 實有起死回生之効 其爲現今環球上最進步之靈藥 已爲識者所公認 固無待本藥房之喋々也 肺病患者諸君 其速服斯藥以浴再生之幸福 此本藥房所不勝希望有也

茲舉肺病患者易發之病症如左以供諸君之參考

第一 夜間就蓐後或早晨初醒時 則起咳嗽有綿延至一兩月者 咳時有吐痰者 有不吐者 其不吐者稱爲乾咳 乾咳持久不癒有發嘔吐者
第二 不咳嗽亦又不吐痰 但覺精神不快 懶於做事 平時所好之運動散步 讀書遊戲等忽然厭棄 活潑果斷之性質 變異急性優柔不斷 陷於睡眠不足瑣事細故 易致驚怖
第三 胃腸無病 而消化不良 食事不進 身体漸次羸瘦 体重鋭減 皮膚蒼白 易受風寒 婦人則月經不順
第四 別無原因 而每日午後二時至六時之間 常有三十七度二三分乃至三十八度四五分之發熱(普通健康人之体溫三十六度七八分) 此間頭疼頗甚 身體疲倦 易於發汗 而解熱後精神爽快與平時無異
第五 心動變劇脉搏加 多肩膊發酸易於逆上
第六 痰中帶血 或有突然咯血者又有久瀉不止聲音嘶嗄者 以上所述 爲肺結核初期之症狀 此際服用强肺長壽靈藥康素 愼重加療 可以全治而無再發之虞若諸君有此等症狀 而視此藥於等閑 或惑於人言 服用其他欺人之藥 則早晚必致病勢沈重而陷悲慘之運命 此蓋明如睹火之事實也 至第二期第三期之重症 則無論何人 一見即知其爲肺病患者 体溫則自朝至夕昇騰 咳嗽不止 咯痰不已 身體羸瘦 手足纖細目眶內陷顏色蒼白 頰肉大脫 呼吸困難 肋骨高聳 其可憐可怖之狀如此 然茍服藥及治療法得宜 亦不至全部無効若服用康素 而守本藥房所指導之養生法 必能治癒而求完全之効 諸君不必失望但速服康素而已 早服一日 即早收一日之効 而得免於苦痛也

普通康素藥價 二十一日分 金五圓五十錢 七日分 金二圓
特製康素藥價 六日分 金五圓 十七日分 金十圓 卅六日分 全廿圓

康素中國各埠大藥房均有代售就近採買爲幸
發售所 大連市山縣通一丁目 順和公司藥房

神皋雜俎

歡迎投稿

小說

柳枝（二十六）（小天）

眞葛在地上來回的走着。兩個眼球一味注視壁上的兩條對聯。他用手指頭在胸前學着寫了上聯的文章，西漢兩司馬一句字兒完了。又學着寫下一聯的文句經濟南陽一臥龍。他一邊用手指頭寫。一邊尋思到諸葛武侯當日是如何的爲國盡忠。不禁暗中罵道。這些北洋將領。全都被利祿妻妾。薰得不成中國。干城樣子。如何在這共和時代的國家。還容不相容。必須顯顯自己的威風。來打打仗。他轉過身來再看那對聯的下句。一闔目間。彷彿自己還像是在南陽城外看臥龍岡風景。又不禁想起了現在可以類似諸葛的。或許是這位能詩善詠的第三師長吳佩孚罷。他既想到這裡。便伸手向衣袋裡去掏日記本子。想再讀一讀吳佩孚湖南岳州的撤防詩。但未等他完全取出。隨從兵推門進來。便是他一捲方纔出版的三種報紙兒。眞葛連忙接過來看了看道。好極了。我卻正想看一看時局呢。隨從兵道。中州日報。上登得不很詳細。兩河新聞和大中國報上說。直軍前衛。已經出了保定了。眞葛打開正張一看。果然上面印了特號大字。題目是直系將領議討徐樹錚。下面的小題目是直皖將來不免兵戎相見。他看看小字。卻甚簡單。想來開封當局是態度冷靜。騎牆而觀。不然報館如何也這等的言之似露不露呢。他把中州日報看完了。便拿起兩河新聞來翻閱。首先映目見得的。卻是奉張昨已入京。他更看看大中國報上的大字。乃是直軍先鋒已出保定。下面的小字。是進發目的在據涿州。眞葛把報紙都看完了。覺得心血向上一味的猛湧。彷彿要把胸肋都鼓破一般。連忙向隨從兵道。這次報上所載之事。千萬不可到排下亂說。倘使我若知道。定須打你五十軍棍。如今時局。頂好你知道了就是。萬不可在旅館裡亂論徐樹錚短。或是吳佩孚長。什麼曹經略使長。又是段國務總理短。軍人休談國政。你切記着。隨從兵道。是？。絕對保守秘密。但是旅館裡也有報紙。那卻與我無關係呢。眞葛聽了笑道。那是沒有法子。那像我們的陸軍老前輩要打仗一樣。實在是無可如何的事了。眞葛待隨從兵出去之後。便輕輕的到屋外聽聽。旅館的店小二。也高談打仗。別排的軍隊。一個一個的都高聲開談。有的說。打仗愈打愈好。不打仗。當官的不死。當兵的一輩子也陞不了官。發不了財。有的說。若不是鬧革命。老曹那能當了四省的經略使。那些總督巡撫都往那兒送呢。

（未完）

昭陵原上（續）（鮮文）

女郎慌了。因爲這是她唯一重大的責任。假如豬弄丟掉。她是要被父親嚴肯的懲治的。所以她聽了阿李的一番話。便急忙拋下了破瓢。匆匆走去。有時還跑上幾步。

『我幫著你找去。』阿李眞有點俠，義。說完便尾其後。

經過不多時。便走到了高粱地頭。這裡並沒有豬的足跡。于是女郎慌了。來來！…賊上兩句。

『准是在地裡呢。走。進去找吧。』這是阿李的騙術。女郎卻信以爲實了。

于是他和她都走進高粱地裡。

風過時高粱葉在瑟瑟的响著。嘿々—虫也在鳴叫。綠草似由夢中醒來。不住的流着淚水。太陽有如一顆血珠鑲在東方雲裡。鐘聲由遠處飄來。報告夜已殺退了。時光換了早辰。

嘩啦一陣响。高粱地裡發出來的便是少女的狂喊聲。狂喊中雜著威嚇。威嚇之後便是呼天求救之音。接著聲音淒慘了。唉喲喲的叫著。一陣緊急一陣緩慢。最後哼了幾聲。便毫無聲息了。…唉。我的天這是怎一回事呵？

已竟到了早飯時候。找豬的女郎還不見歸來。家人急了。躁了。父親說她太也貪玩。回來非重打一次不可。母親呢母親的心思很是周到。她以爲這其間必有甚麼意外發生。若不然孩子早就能把豬找回來的。

於是她忙放下未吃了的一碗飯。手拿著棒子走出屋。一直向田間走去。繞了幾個灣子恰巧到那高粱地頭。

『二丫頭。二丫頭。…』母親喊叫起。眼睛張得很厲害。

時間又過了好久。…

『媽喲。…在這呢。…』女郎大概清醒了。

母親聽得是自己的女孩的聲音。並且聲音又非常悽切。心中便砰砰的跳動幾下。忙向前走去。險些沒被豬兒絆倒。

唉喲…喪明了。母親看見女孩躺在壟內。下半體裸着。並在兩腿間發現了許多血痕。她心房有如刀割。悲哀與恐怖立刻燃燒著周身。同時熱淚流下了兩行。…

以後把女郎弄回家理。足養了半月之久才回復原狀。由她的自述。方知道是受阿李的騙。然而阿李呢。卻早已離開東塔了。（未完）

筆記

▲文藝叢考再編（陶明濬）

宗經

正義疏序曰。周禮爲末。儀爲本。本難明。末易見也。按周禮所載。皆治國之要典。經世之宏規。所謂體國經野。設官分職。以爲民紀者也。而何以謂之末。若儀禮不過冠，昏喪祭之事。進退揖讓之餘。非有若大之關係也。而何以謂之本。曰。不然。必有儀禮以爲之本。而周禮乃可逐漸施行。否則人皆若猛獸。吏皆如鷙鳥。則殺戮之不暇。安得有善政乎。王莽亦嘗師周公矣。亦嘗用周禮矣。其效竟何如哉。故曰苟非其人。道不虛行。又曰。得其人以爲貴。不能得古人之用心。而徒泥於其迹。不特功效之難期。抑且愆尤之叢集矣。善政民畏之。善教民愛之。善政得民財。善教得民心。其等差次弟。因有如此其本末先後。亦大可見矣。周禮者。善政之謂也。可以使民之畏。可以得民之財。綱舉目張。纖悉無遺。禁讓司暴。詰奸究慝。民豈有不畏之者乎。底民之財豈有不得者乎。然徒法不能以自行也。故曰用法必得法外之意。法外之意。即使之愛。而能得其心之謂也。豈有他哉。於儀禮知之而已矣。

三代以上。兩漢之盛。無論矣。即以南北朝而言。宋交州刺史杜慧度爲政纖密。一如治家。吏民畏而愛之。城門夜開。道不拾遺。此人誠知爲政之本者也。用法可以使之畏。而行禮又能使之愛。二者兼盡。政有不行。民有不便者乎。唐狄仁傑之爲寧州刺史也。御史巡察入其境。耆老歌史之德政盈路。此亦民愛之效也。然書有曰。威克厥愛允濟。愛克厥威允罔功。則以愛無威以濟之。必不可行。必不能相安也。禮記亦曰。子產猶衆人之母也。能食之而不能教也。則以禮之不可廢。廢禮則道萬不能行也。儀禮之於人。教之也。養之也。愛之也。三者無不備。而治民之道盡矣。然後施之以周禮。之規模乃能有濟。二者相須不可或離。故以本末喻之。無本而求末。是猶無耜而耕其爲不可行。亦待辨而明矣。

談叢

▲豔遇（桓仁 姜春陽）

孫生。遼左人也。少年英俊。倜儻不羈。幼攻詩書。名重儒林。弁三應試。迄未一舉。性好飲酒。一日醉後。漫遊于舍之後山。至一處。爲其足跡所未經者。淸泉一曲。澗于其間。馥草芳花。心神爲之俱怡。遙見茅屋隱約。徑奔去。至則。一叟杖立門前。貌殊溫雅。問生所自來。以實對。叟爾客入。第兒居處則茅屋三楹。竹影半窗。有仙境。無俗氣。命坐。互通籍貫。叟云。余宋姓。前因世亂。避於此。已三世矣。生平無子。祇有四女。而已。叟命家人治饌。方言談間。而仕者俱陳。請生就上座。叟起行酒日。久仰山斗。未親雅範。幸今不期而遇。榮何似之。又問曰。君年幾何。公子幾人矣。生以家貧中饋尙虛對。叟聆生言。顏益和藹曰。余女長者均嫁。惟少女香影。現年二九。尚未字人。倘承不棄。願奉箕帚。不悉君意何如。生起揖曰。晚本一介寒酸。三榜之試故我。叨稜之木依然。既蒙垂青。何敢推辭。叟喜日。今本良辰。可爲汝夫婦行合巹禮。於是命家人呼香影。俄而羣婢擁一麗人搴簾出。知爲香影。觀其服有類宮妝。黑髮高結。粉頸低垂。妍媚之態。僅有仙界。絕無塵寰。叟指生顧女曰。今爲汝選得快婿。宜好奉侍。勿違夫子。於是夫婦互相團拜畢。婢告曰。衾榻之設。業已就緒。請往安眠。於是二人。攜手入帷。佳人含羞。才子帶笑。共慶蒂並。月圓藍橋。居未幾。生欲歸省高堂。叟亦未便强留。車載女及生。送之而歸。生以所遇。白諸父母。双親視女亦欣然而喜。而女事翁姑頗盡婦道。即鄉里亦咸嘖嘖稱道焉。

別錄

▲瀋陽雜感（五十九）（小天）

▲列寧之臟（上）

古代埃及人思想。酷信靈魂不滅說。爲將來之復活計。所以以藥數屍。使魄永存。迄今尼羅河畔。乃有所謂數千年前之木乃伊矣。金字塔中。並無別物。藥屍所有。皆不過埃及王呼稿大帝乃祖乃父等之遺軀耳。凡豐功偉烈之士與將相英雄。如爲埃及人民所熱烈崇拜者。則出公帑捐資。數屍入墓。並剖其腹取出臟腑而納諸開諸辟斯瓶中。開諸辟斯瓶者。埃及開諸辟斯地方古代窰工。專製此等巨瓶。以爲盛木乃伊臟腑之用。蓋將心肺塗藥加封於內。即可歷久而不腐也。埃及開羅博物院中。固有無數之古代開諸辟斯瓶。瓶中亦有藏古代王侯遺體之臟，腑者。惜乎斯輩。生前。對於世界思想上。既少影響。而其事業之在天下。復無足以驚人。雖埃及民衆神話傳說所關。以爲瓶中之物。凜然猶具生氣。若由今日歐美科學派之無神論者觀之。亦不過視若如許價值厚賜於人類哉。不圖科學昌明之日。竟成人類思想復古之時。如前年孫中山先生之死。則在燕京以新法數屍納諸水晶棺中。」除用藥質注人體內。使其皮膚保持本來之色素外。並聞有將臟腑取出封諸玻璃瓶中之說。嗚呼盛矣。誠中國有史以來。偉人數屍之創舉哉。吾非宗教家。未便肯定靈魂存在說。雖然。英雄偉人之遺屍體質。關係其人生平故事。保而存之。亦雖厚非。況於號稱國人葬之。初非一姓一家之私葬乎。首創蘇維埃之革命領袖列寧。赤俄數千萬人民。所稱爲聖明之國父者也。中國國民黨之謚號中山。亦有中華國父之稱。然中山之革命。則爲中國的。而列寧之革命。幾乎乃全世界的。世人視中山之思想。並不危險。而一道列寧。則戰慄失色。是列寧之所以爲列寧。未始非爲顚覆舊有世界之導火線也。數年以來。舉世思鏟除共產黨。而所謂共產黨之源泉。則在列寧腦中。究竟列寧腦細胞之組織。本諸科學上的觀察。果爲何如乎。是尤所望於能以解剖偉人頭顱醫士之報告矣。

勘誤。昨日人類之悲哀下篇中。第八行不得如其所以而身殉句。爲不得如其所愛而以身殉之誤。第廿七行乃不得已句。已字下脫一出字。四十六行也字係者字之誤。五十二行造室句。造字係遺字之誤。七十一行歡人類之悲哀句。歡字係數字之誤。附此更正。

命理新詮

▲釋太歲（一）（耘芷）

太歲者何物也。打破迷信言之可笑。原來記一年之大氣總名稱也。何爲大氣。今於根本上一言。可以明白矣。是即地球上空氣進化之記號而已。倘再以神道教之神話朦人。居今日無人信也。原夫太歲名詞。只中國天文家地理家用之。外國無之也。何以用是。蓋二十四節氣之總名稱也。何以有總名稱。原太極學消極學也。必先大而後小。先總而後零。與歐洲三元學反對之。然而一樣功用。並無何等參差。觀夫西洋歷與太極歷。是其一證也。歷數爲萬事萬物之總根。兩相吻同。則是東西算學無分別也。但記號不同耳。何以見之。蓋外國記年只以數目記。中國則以干支記。外國盡百數爲一世紀。中國到六十數爲一元。其實則一也。不過以元記。又特具一層深義而已。深義惟何。是即將地球之變化。品類之現象。統行包括在內是也。不似外國另立科學。蓋中學發明在古。外國發明在今。比不同之點者拒。不言外國之記年。且言中國之記歲。帝堯紀元爲甲辰。上承羲黃。下極億萬世。每三。

（未完）

▲豫戰中之犧牲者（張軍壁）

數歲瀕倒。一事無成。大好光陰。等閒虛度。自予投筆從戎。將及四載。終歲操此戈戟生涯。充小兵頭以度虛歲。予雖愚鈍。夙對于同室操戈。戕殺同胞之事。原不忍爲。奈爲經濟所迫。只可作此傷心病狂之事。客歲豫戰。余亦參加。中國大好健兒。不知犧牲凡幾。新之軍長高汝桐。參謀長沈其昌。亦殉於是役焉。高汝桐之死。各方新聞多所詳載。而沈其昌無聞焉。予與沈其昌有師生之誼。故特表而出之。緣沈其昌字銘甫。直隸郊河人也。畢業於日本陸軍重砲兵專門學校。回國在直隸軍中。直奉之役。被擄至奉。以學術優長。得充軍官教育班砲兵隊長。予曾受業是校。故得與晤焉。後因種種關係。辭職旋里。諸學生泣淚相送。慘不忍睹。其得人心之深。由此可見。舉動大方。言行不苟。處現時道德衰弱之世。誠鳳毛麟角矣。自奉歸後。又經新雲鶚之聘。出而就少將參謀長之職。奉軍攻豫。至鄭州。新軍以兵力不支。退守新鄭。高汝桐一再請戰。遂協同沈其昌全軍反攻鄭州。該軍於三月廿三日。下總攻擊令。高沈乘鐵甲車。沿路督戰。以鼓起士卒之奮勇。故冒險衝鋒。後與奉軍鐵甲車相碰。車鈎相掛。双方砲彈橫飛。又因奉軍甲車機車强大。致將新軍甲車掛至鄭州。而高汝桐身死。沈其昌身傷矣。主將淪沒。餘卒瓦解。新以損失頗重。乃退守許昌矣。廿四日晨乃不聞砲火之聲。予早晨聞沈被獲。即馳馬往視。半時始至。予之陣地。距鄭僅十里故也。予至鄭時。沈已被送至錢塘里鄭州醫院矣。予急至院。而同學多報。亦圍視床前。沈之傷。乃野砲彈破片爆炸入腦。醫者謂恐將不愈。旋即逝世。臨終時。同學二三環繞視床前。先生猶以造福國家爲前題。諄諄相訓。繼乃大呼曰。其昌何負於天。乃竟如此。心高而命薄也。時年僅三十七歲。弟諸子出資。浮厝於邑北彰公祠。

嗚呼。沈其昌死矣。何皇天之不佑棟樑材也。上帝冥王之說如確。吾將窮碧落及黃泉而叩問之也。書至此。不禁放聲大哭。非爲沈哭。並爲中國哭。何者。外侮未去。同室相殘。再數年間。中國大好棟樑漂零殆盡。將何以雪國恥。禦外侮。思至此。更不能不哭矣。以師生之誼而哭之。雖爲感恩。豈不謬哉。書至此。淚盡矣。墨竭矣。不知所去。沈如泉下有知。必瞑目含笑曰。余未嘗泯歿耶。

一九二八。三。三。于模範隊營中

電影

▲奉天的影戲事業（張軍壁）

影戲固然是很好的娛樂品。但是奉天人喜歡看影戲的。只有百分之六七吧。所以一個很好的影戲院也沒有。奉天影戲事業的發展。五年以內。不看有很好的現象吧！

要知道影戲院與觀客有直接的關係。因爲觀客要少。影戲院也不能成立。要沒有很好的影戲院。恐怕也不能招來很有價值的觀客。這是奉天影戲事業衰敗的原因。就現在奉天的影戲院說。上等社會的人。能進去看嗎？冬天把人凍死。夏天把人熱死。穿兩件好衣服。不敢坐橙子上看。因爲那上的土質。可以代天然的椅墊呀！並且男女不能合坐。墨守舊法。說八點開。九點也開不了。人要太少。就此收園。來的人。白跑一蹚。要永遠是這樣辦法。我斷定三十世紀也是如此。要知道娛樂是公餘之暇去休息疲勞。安慰一天的勞苦。我們要到那受罪。夏天熱。冬天冷。還得化錢。那是何苦。並且你要一高興。全你的太太去消遣消遣。化錢還要受他限制。給你個棒打鴛鴦。你一定不高興吧。這是影戲院不能滿意觀客的原因。我們在把影戲院方面說。…下手。奉天即使有人成立一個象上海。北京。天津。漢口。等等地方的影戲院。原因奉天人還不近於觀影戲。在加上我們路灰布衫的老總。浮使搖頭勉票。官方不能維持。到裡胡吹亂講。再裡頭有女觀客。他品頭品腳的胡亂批評。使人敢怒而不敢言。下回一定不來看了。觀客一少。影院用很大租價來了一部片子。恐怕不償也架不住賠吧。

要這樣一說。奉天的電影事業就終於此嗎？我有一個辦法。寫到下面。不知諸君以爲然嗎？最好由教育廳和省長公署。就地方公款。落成一最大影戲院。什麼暖氣啦。風扇啦。銀幕啦。包廂散坐。雅致非常。男女合坐。遵守時間。官方加意保護。取價低廉。順序演我上回說的『我的銀幕漫話』的片子。如此則奉天的影戲事業。未有不蒸蒸日上的。要知道影戲院與圖書館。閱報社。有同等的價值。豈可輕視嗎？

一九二八。三。一。於模範隊營中

文苑

▲題序園詩稿（林霧融）

晨鐘暮鼓太無聊。一放吟魂百恨消。慢道客窗滋味永。訂將新帙詠思潮。

▲偶成二首（融廷趙春和）

淸江曲曲抱村頭。雲去無聲水自流。誰識此間風雅趣。山林禽鳥亦悠悠。

深白雲處一茅廬。不染塵氛樂自如。竹影橫窗琴曲罷。有情明月伴看書。

東三省雜報 二

△通化▽

連日送賭

前日（二十七）淸鄉隊拏獲賭犯十九名均已送案昨日聞將西關百家長閻紀五之賭拏獲共計犯人三名遂即送案云

上捐踴躍

年景災歉民不聊生然小民應盡的義務從無敢違抗者自匪亂稍息郭監督即有催徵的佈告近見各鄉納捐之人無店不有而縣署之收捐室中亦擁擠不開云

房租改現

客歲房租暴漲業經屢誌報端此爲天時人事之相迫租戶亦無可如何今年不止於漲且有改現之說我通於民七以後人民對於現洋早已無緣觀面雖票禁使現洋來祇可相安於奉票今一旦與中等租戶以下改索現洋豈非强其所難哉

以大改小

北街謙泰潤爲本邑燒行十三家中之首屈一指者年前災歉備糧維艱兼之房租暴漲又有櫃夥增薪易現之要求所以該號辭却租約解散工人另覓新居青帘高掛僅買賣燒酒爲營業而已若該號之急流退能勇屈能伸可謂不昧時務矣

見義勇爲

本城首戶江南李四爺西關韓四爺爲最韓有子純貴（人稱韓老六）精明强幹見義勇爲見此年景荒亂民不聊生乃於昨日（初二）親至各房戶家告知本年決不增租亦不改現一俟秋成以年景之豐歉再爲規定房租廿話各租戶聞之無不感激云

△依蘭▽

運送皮張

本邑每至冬季各處皮商匯集購買諸色獸皮以備運往遠地出售現趁陸軍往哈爾濱接餉之便道途絕無危險各皮商皆僱耙犁載運皮貨及豬毛馬尾以便一同起程云

屢次鬧鬼

本邑陸軍常夜另有休息之處名爲陸軍休息所該室每夜有一長人入捉弄槍械向人噓氣冷侵肌膚而室隅之器具自行飛舞看此房者已不敢居住甘願辭去職務矣

各地方雜報

△熱河▽

糖房被搶

二仙居海東通義順糧房二月廿九日晚八點突來身着灰布棉褲襖少年一人復又闖入身着灰面靑皮大氅及身穿靑大棉襖者十人各持刀棒等物入院將舖中夥友均驅入後院共三人親自翻箱倒櫃搜去現洋四百元熱大洋票二千二百元銅元票四萬五千枚時正八點四十五分鐘匪等蜂擁而去門外尙有一匪身着靑棉褲襖持着武器以阻櫃伙外出警察崗位近在咫尺竟若木鷄此後官廳聞知飭屬嚴緝能否破獲不問可知矣

妓館蕭條

熱河雖地近邊塞但楚館秦樓在淸季時代頗有仿效京師小班之舉動彼時雖樂戶無多却以當地居民錬懶性成不務正業竟以妻女暗溺神女生涯藉博宿資以度生活久而久之均以爲榮弗以爲辱年來風俗大壞牛老徐娘尙多倚門賣俏至及笄雛女爭相效尤卒引一班青年子弟均裹足於妓館其業者蔡者因之門前冷落竈突乏烟矣

△赤峰▽

廠長易人

本埠電燈廠廠長丁樹森爲該廠創辦之發起人因營業未能發達賠累甚鉅無力支持歸熱河興業銀行接辦然電燈放光已達二年丁廠長素有宿疾體最弱經埠廠事臨有不週之處今春燈廠後經熱河興業總行委赤峯興業銀行襄理石鑑接充電燈廠長新舊業已交替矣

煙土落價

本邑種煙甚多去歲秋時淨土每兩現洋一元六七至冬間忽而價跌一元二三因京津奉各大埠土價陡落又兼本地錢法奇緊現開外省土貨大漲赤街煙土價隨之提高每兩淨貨現洋一元七八角又熱區特別印花取銷買賣煙土實稱便利云

執事潛逃

本埠五道街二義興商號因生意不佳於今正關閉該號執事人李愷因有影射挪移情事並眼目不淸被財東查知李某知事敗露將號內圖記錢條匯票一倂携去潛逃該號財東等現正設法尋緝云

竊賊繫獄

本街土民王貴外號稱王白話素無正業常以偸竊爲生商民受其害者不知凡幾屢經軍警各機關將王白話拘捕懲罰多次舊習仍然不改去歲年終被害商民訴於官府將王白話拿獲擊入囹圄至今尙未脫獄商民得少受損失云

大賭驚人

本邑五道街某（姑隱其名）招集賭徒多名大耍牌九輪贏竟達毛票一萬六千餘元合現洋三千九百八十元輸主係一剃頭楊某負此重債愁思萬狀贏錢者睹此情形恐楊某因債自尋短見聲言還現洋百八十元即可了事云

升書記長

本埠商埠警察第二署書記長吳葆印因有他就請准長假遺缺經警察局長吳星三查僱員纖荃堪以勝任已委該員赴二署充書記長矣

△開魯▽

雄雞產卵

縣北平安地村住有楊姓者家養雄雞一隻昨日產下紅皮雞子一個較尋常雞子略小村人多以爲奇紛紛誌之以供博物家之研究

冒認親族

東北陸軍第七旅旅長崔新武因有老母之喪請假在家守孝昨當六七之辰親册致祭時有無名男子身服重孝哭甚靈棚執子侄禮自稱爲崔氏族中支應者無或敢阻當禀明旅長及至親面全家竟無人認識詢其族中履歷更屬不符觸旅長之怒即命送軍警稽查處看押後有識此人者爲係崔振武同姓不同宗遂即取保釋放云

人事通訊

▲李景文致平兄鑒客冬曾一度通訊迄今又兩月念甚現居何處請將近況示知爲盼奉天馮庸大學高瀛詢

淋疾高貴藥
賣索爾聖達爾

印度政府白檀專賣局 特製

請看可怖之淋疾惟用內服藥能治療之但因一般效力薄弱管伴胃腸障害之副作用此皆因夾雜樹脂之缺點與撰定配合藥之誤也殊以爲憾

印度賣索爾政府有鑑於茲特以御料林產之十八種白檀樹中治淋藥最上之良材在其專賣局工場特製之木品雖一毫之不純物亦不混入故其效力之絕大勿論又無胃腸障害之副作用於世界醫藥界拘理想的治淋高貴藥推奬之逸品也他藥不效曷嘗試諸

詳細說明書函索即寄

（用法）一日三回 重症每回三顆 右同 輕症每回二顆

（定價）一瓶裝二十七顆 日金參圓　一瓶裝五十顆 日金五圓　一瓶裝百十顆 日金拾圓

製造處 印度賣索爾政府白檀專賣局

大阪東區北新町一丁目 聖達爾商行

（批發處）奉天千代田通一六番地 滿洲出張所

總代理 大連 日本賣藥會社　奉天 井上誠昌堂

（批發店）奉天 佐藤廣濟堂　同 鶴原藥房　撫順 金森藥房　遼陽 安達藥房　營口 東瀛藥房　安東 井上誠昌堂　同 一木藥房　開原 大吉堂藥房　四平街 岸回生堂藥房　公主嶺 足立東亞藥房　長春 大和藥房

▲其他著名藥店皆售萬一品罄之際請向發賣本舖定購可也
▲有假冒本藥名義售賣者購者請注意裡達爾商行發賣爲要

マイソールサンタル

奉天白塔寺東街
德慶增藥局

神效補天丹 主治先天不足後天虧損諸虛百損五勞七傷脾腎兩虧飲食無味四肢困倦筋骨酸軟面黃肌瘦咳嗽虛喘據精補髓腎虧潮熱常出虛汗長陽種子援丹田壯元陽滋補下元之神藥也

虎骨延壽酒 主治遠年近日腰腿疼痛半身不遂口眼歪斜左攤右瘓手足麻木衆治婦人經脈不調乾血勞傷子宮寒冷久不受孕以虛勞症並皆治之常服者延年益壽長生不老之功

加味二仙丹 夫傷風下血者乃大便出血故也因臟腑蘊積濕熱成毒風邪冒觸腸胃流熱比血逆亂榮衛失調不能攝血歸原日久不愈元氣下陷面色痿黃不思飲食無論糞前糞後遠年近日服之神效

烏鷄調經丸 主治婦女經脈不調趕前錯後或多或少或色淡如水黑成紫塊崩漏不止赤白帶下經前腹痛四肢無力以致經寒經閉滿腹積塊赫臥不安子宮寒冷久不受孕患此症者服之神效

玉龍化積膏 專貼男婦腰腿疼痛諸般積聚逆氣不舒胸膈膨悶手足痿木以及氣積食積血積癥瘕痞塊痢病濁淋男子遺精疝氣小兒蟲積偏墜痔瘡等症並皆治之此膏非尋常膏藥可比貼之收效甚速

硃珀安神丸 此藥主治心血虛虧夜不成眠心忙意亂神志無定記憶力薄恍惚善忘驚悸恐慌耳鳴目潤飢腹化痰延清三焦擴咽乾和血氣滲精神強除狀腸延年益壽壯功效筆難盡述誠之良藥也男婦老幼皆可服用

回陽化陰膏 此膏專治陰症之類如瘰癧鼠瘡流注乳巖失榮橫痃海底髮疽是皮色不變之惡核陰疽以及疔毒惡瘡魚口便毒等症皆治之凡用此膏如瘡破者能拔毒生肌未破者內消而愈

吹喉止疼散 此散主治咽喉所結之雙單鵝白喉紅癬喉風喉痹喉癰喉爛無論如珠如蓮及上下腭肺爛水滑俱以此散用竹管吹數患處須臾流出膿涎濂出濁氣毒質撲滅惡菌轉瞬傷平清爽立愈若非此散之驗吾不信也

本號批發各種生熟藥材至製專門成藥外埠城鎮均有代理函購郵費自備今散便利主顧起見分設工業局新平康街德慶增藥材茶莊聘請醫士王峻芝午前在本號診視午後即往分號恐未週知特此聲明 中國電話二一九二號

我的氣色眞好的極了

婦人妙藥『妹司丁』之効驗

請看我的臉上氣色 光澤而美 請看我的身體強壯有力 四肢溫煖這是我賴妹司丁之功効而得之者 今特將我從前的身体 瘦如乾柴 臉上青色的實話 詳說于下 我記得十年之前 不知何故我的身體時見困倦 眠也不睡 食也無味 漸漸只見身体衰弱 其初不以爲意 下雨颳風之前後 或於月經之前后 必見頭痛或見寒見冷 喉中乾渴 腹部作痛 又腹中結成一團 不知何物 我的心中著急起來 也請醫生來診脈 家中各人無不憂慮我的身体 或請醫生 或買丸藥 囑我服之 我於初時異常歡喜 很聽人人的話 錢也費了 總不見什麼効驗 或心中也想定了世間之藥與我無緣 醫生也不請 丸藥也亦不服了 過了五六年 自己摩四肢 只有一層皮裏看了骨頭 臉上更青而浮 日則不想食 夜則未合着眼而先夢 心問亂跳我自己以爲不能治的 於是置之不理 間聞有十年的時日毫無快樂 有一日來了一位 從日本回來的友人 問我的病 談之中 一見我的臉上氣色 問我的病憎提說道 婦女患病 非服妹司丁不可 妹司丁能治婦女難症 我在日本已見許多人得妹司丁之力 全治了其病 今幸得賣妹司丁的日本商人運至各國 我們中國 也有分售處 快買而服之 不可再誤時日了 我聽友人之言 不甚相信 該友人又不足爲醫生 又不足知道我的症 我含笑而聽之耳 過了數日 忽然腹部痛的很利害 在床仰伏 實在難以抵著 其時我家的人說道 痛成如此 何不買妹司丁而試之 我於其時 因痛實不知說甚麼 只得點頭而已 不一時 已買妹司丁回來 用滾水沖了 一盅飲了 略爲止痛 但於飲妹司丁之時我以爲是濃茶 止了痛之後 纔知道是妹司丁 於是連服了六天 食物知味 眠而無夢 腹中團結之物 似乎活動起來 如此再買妹司丁連服之 前後合計已有一個月之久 腹中團結之物 已不知從何去了 周氏等張氏說完了而已 有之哉有之哉 丁妹司之功 非獨能治病症 如不受孕者服之亦得懷姙 以致今日常服妹司丁之婦女 於地球上實在不少 今已見請藥舖中 接收各地的人 服過妹司丁 已得其效者 寄來的感謝書堆積如山 今中國各地的藥舖 也有代售的 其總售處就是 大連山縣通一丁目 順和公司大連支號

妹司丁藥價 六天分 金壹圓 十三天分 金貳圓 二十天分 金參圓
重症用特製 十天分 金參圓 二十天分 金五圓五拾錢 一個月分 金八圓

經理所
奉天四平街 大德生大藥房　鐵嶺 平記大藥房　營口永世街 興亞大藥房　西關子水街 德記西樓　天津估衣街 藩記公司
奉天鐘樓南 中西大藥房　長春北門外 中西大藥房　營口西大廟 義興成余記　普蘭店平安街 德興藥房　北京大柵欄 華美大藥房
奉天鼓樓南 歐美大藥房　長春北門裡 興亞大藥房　吉林糧米行 五洲大藥房　金州城裡 德記藥棧　北京大柵欄 老德記藥房
奉天鐘樓南 永年大藥房　遼陽什字街 天成　瓦房店新市街 德記大藥房　西關子平和街 廣生堂　北京前門外 中美大藥房
安東中富街 歐美大藥房　營口二道街 中西大藥房　大連市監部通 華泰大藥房　海城城裡 華西大藥房　天津日租界 同春大藥房
安東 東益　營口魚市口 五洲大藥房　大連市奥町 華西大藥房　鳳凰城南街 中西大藥房
▼其他各埠大藥房均有代售

此肥美康壯之女孩

前曾瘦弱多病嬰孩自己葯片之功力使其有今日之現象

旅居菲律賓萬和隆號闞國明先生將其令愛之玉照及證書寄下如左云小女生質柔弱年甫三歲行步不健面色菜白無甚血質胃脾少力飯食不多況復體弱多病每經一月必發小疾數天年幾如常身益羸尪明夫婦愛女情切深以爲憂遍求藥料遇買補劑以期小女回復康健表其美麗燦爛之貌但百飲藥料終鮮奏效後經敝友徐君而稱彼之幼女柔弱不離病榻購服嬰孩自己藥片得獲強健明遂決意購辦嬰孩自己藥片與小女照法服用不料服後精神壯強步履如飛食量大增纖纖服用血質強壯肥碩非常凡經售西藥者均有嬰孩自己藥片出售或函向上海江西路六十號韋廉士醫生藥局函購每一瓶大洋六角每六瓶大洋三元郵力在內

東三省官銀總號廣告

本銀號資本總額奉大洋二千萬元來省重要地點及京津申各地設均有分號及通匯機關專辦匯兌押匯抵押放欵貼現放欵保證放欵以及收受定期活期各種存欵幷設有倉庫以備堆存押欵貨物利息匯水無不公允辦事手續異常敏捷凡蒙惠顧無任歡迎茲將總分號營業要目列載於後

●甲匯兌 本大洋匯兌券免費通滙地點
奉天▲東豐▲通遼▲通化▲興京▲綏中▲柳河▲寬甸▲洮南▲彰武▲新立屯▲新民▲法庫▲興城▲蓋平▲遼源▲公主嶺▲山城鎮▲開原驛▲范家屯▲北鎮▲盤山▲西安▲海龍▲本溪▲台安▲鳳城▲錦西▲西豐▲海城▲臨江▲輝南▲岫岩▲遼陽▲黑山▲錦縣▲義縣▲莊河▲八面城▲康平▲安東▲鐵嶺▲營口▲四平街▲郭家店▲桓仁▲昌圖▲遼中▲復縣▲撫順▲吉林▲長春▲延吉▲哈爾濱道裡▲哈爾濱道外▲寧安▲下九台▲黑龍江▲安達站▲綏化▲開通▲雙山▲一面坡▲呼蘭▲開原城內▲雙城▲昌黎縣▲留守營

○上列地點如係匯票概免收費至於電匯手續不同匯水甚廉○奉天▲吉林▲長春▲哈爾濱道裡▲哈爾濱道外▲延吉▲寧安▲黑龍江▲黑河▲下九台▲海拉爾▲安達站▲綏化▲呼蘭○本哈爾濱現大洋券免費通匯地點○本哈爾濱現大洋券並得在下列各處匯兌京津申銀洋欵項其匯水行市臨時商定

奉天▲營口▲開原▲錦縣▲四平街▲海城▲遼陽▲新民▲通遼▲遼源▲公主嶺▲范家屯▲大連▲吉林▲長春▲安東▲鐵嶺▲哈爾濱道裡▲哈爾濱道外▲黑河▲天津▲上海▲八面城

乙、押匯辦理押匯各地點 哈爾濱道裡▲道外▲黑河▲黑龍江▲海拉爾▲安達站

丙、各種放欵總分號均可商作放欵

丁、各種存欵收受定存各地點

戊、倉庫設回倉庫各地點 奉天▲營口▲公主嶺▲海城▲長春▲哈爾濱

健腦強精靈藥
靈片（レーベン）

專門名醫証明
北京醫院長醫學士侯大夫　國立北京醫學專門學校教授醫學士陳大夫　金醫院長醫學士金大夫

腦活精強
醫學上最高之論定爲腦經健全者係補給燐酸爲主要玆新出良藥靈片對於腦神經系病狀定奏可驚偉効

主効症者
神經衰弱、婦人頭疼、扁頭疼、肢曼便秘、上火記憶力減返、不安眠症、常心不平、生殖器機能力症等減少。

藥價…五角、一圓、二圓、三圓、五圓半、十圓。

卓効証明 岡田、福田、兩位醫學博士及北美羅賓遜博士

奉贈 治療法 冊資不取分文函索即寄

東京市銀座弓町 弘濟藥院

東京精工商店製
大王牌唐箕附推米機

本機絕對模造不許權威有專賣特許權

本機不用特別的裝置木製唐箕即依本機一部可得分別秕與米又谷子機以本機不見比他機

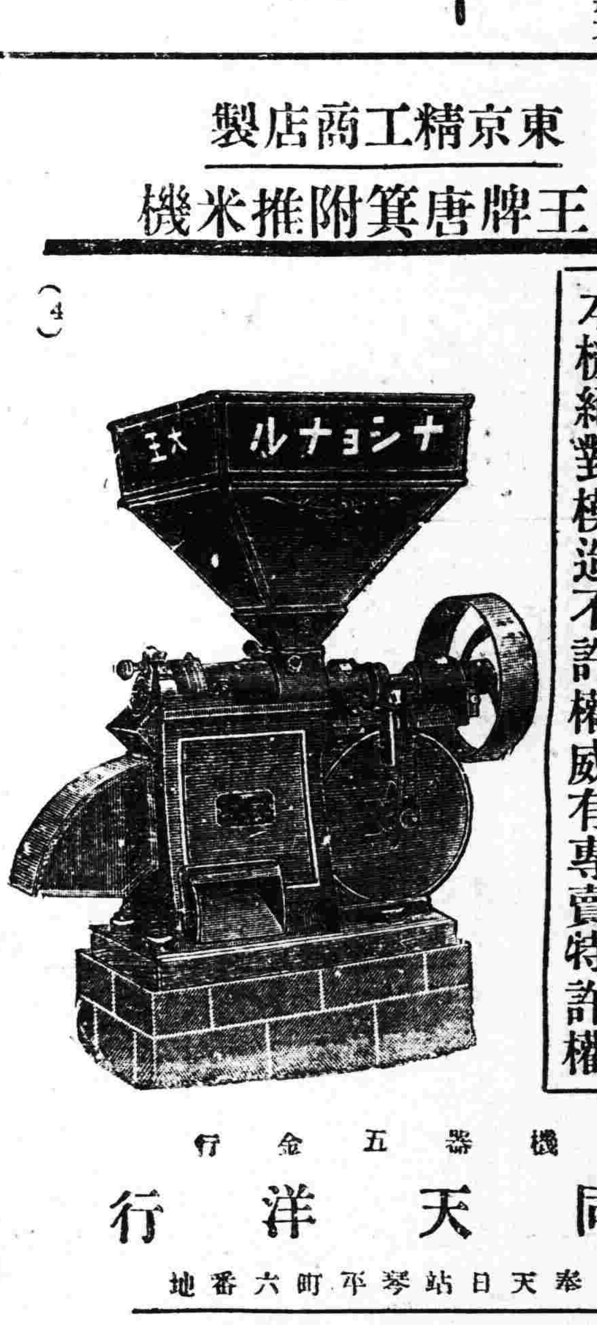

機器五金行
同天洋行
奉天日站琴平町六番地
日長電話一四二番

朝鮮銀行

本店 京城
支店 內地 東京、大阪、神戶
朝鮮 釜山、大邱、平壤、鎮南浦、元山、群山、木浦、清津、會寧
滿州 大連、旅順、營口、遼陽、奉天、奉天新市街、鐵嶺、開原、長春、安東、龍井村、哈爾濱、傅家甸
支那 上海、濟南、天津、青島
露國 浦潮斯德
紐育、倫敦、巴黎 其他內外要埠爲替取引均皆辦理

臺灣瓜哇
酒精

在庫品豐富不拘多少如承賜顧誠歡迎

大連市山縣通百三十五番地
株式會社 濱崎商店
電話 五五一八番 七二七六番 七九三七番